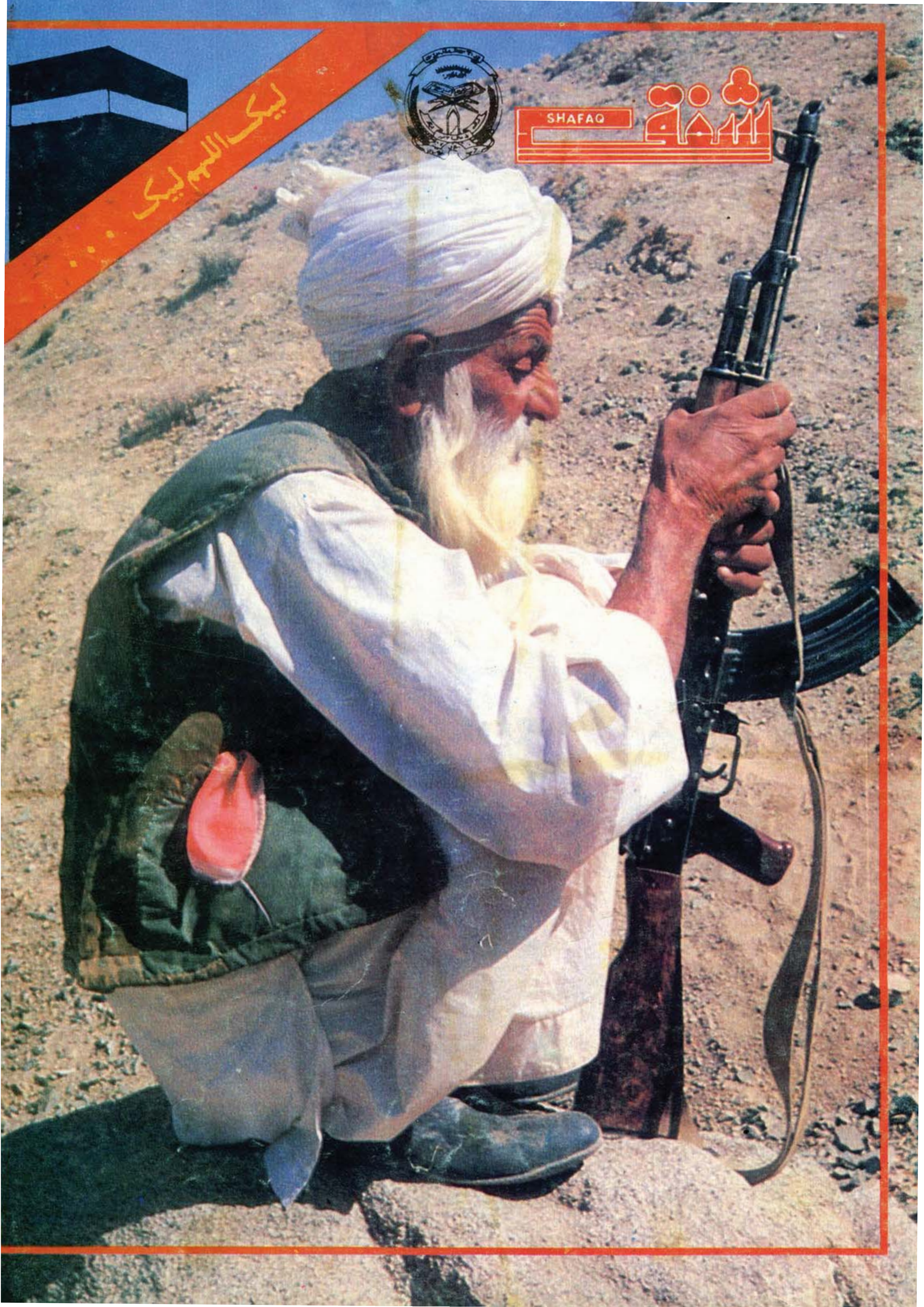
لبیک اللهم لبیک . . .
SHAFAQ
شفق

بسم الله الرحمن الرحيم

ومن يشاقق الرسول
من بعد ما تبين له الهدى
ويتبع غير سبيل المؤمنين
نوله ما تولى ونصله جهنم
وساءت مصيرا

شفق

ارگان نشراتی حزب اسلامی افغانستان کمیسون ارشاد فرهنگ

سال تاسیس ۱۳۵۹ هـ ش

دور دوم ـ سال چارم ـ شماره دوازدهم ـ سرطان ۱۳۶۸ هـ ش

مدیرمسوءول : محمدمعروف " فروغگر "
معاون : " خرم "

فهرست

پیغام شفق ....
۱ ـ پیام برادرحکمتیار درارابطه بادرگیری اخیرمجاهدین درتخار .
۲ ـ سیاسی تبصره ....
۳ ـ فقهی درسونه ....
۴ ـ یادبود شهادت سه‌تن ازرهبران نهضت .
۵ ـ شوروی اودگوربا چوف هلی ځلی .
۶ ـ غزوهٔ فتح الاعظم .
۷ ـ په‌سوډانکی بوځی کودتا .
۸ ـ مافیای سرخ .
۹ ـ افغانستان په‌تیروعیسوی میاشتکی .
۱۰ـ شعر وادب ....
۱۱ـ ددین احیاء اوتجدید .
۱۲ـ فرازهایی ازاجتماع اسلامی .
۱۳ـ جدول ....
۱۴ـ معرفی مختصر شهدای راه‌حق ....

PROPERTY OF ACKU

دشفق مجلی گرانولوستونکو!
له دی کبله چی دشفق مجلی مکاتباتی آدرس تغییرموندلی
هیله ده دی مسئلی ته په پام سره له دی وروسته په دی
آدرس زموږسره مکاتبه وکړی .
پست بکس نمبر(۱۰۲۸)
یونیورسټی ټاون ـ پاکستان ـ پېښور.
دشفق مجلی مدیریت :

لبیک اللهم لبیک .. !

قرن حاضر، قرن شکوفا و بالندگی جنبشهای اسلامی در پهنهٔ زمین است؛ قرن خون وشهادت است، قرن آزادی و نجات از استکبار جهانی وبردگی کفر وشرک بین المللی، قرنی که افغانستان درین زمینه حیثیت مرکز این بالندگی را بخود گرفته است، قرن جهاد ومبارزه، قرن برائت از کفار ومشرکین وانواع استبداد وظلم واجحاف ...

مبرهن است که قبل از ین برههٔ حساس تاریخ جنبش جهانی اسلام، ادای فریضهٔ حج منحصر بود به گرایش فکری بخصوص جوامع آن زمان، اما درین شرایط سعی بر آن است که مفهوم واقعی این فریضهٔ بزرگ در عمل پیاده شود، امت مسلمه از خواسته ها وحکمت فرضیت حج آگاهی کامل حاصل کنند وبه فحوای آن، صفوف شان را علیه کفر جهانی هرچه منظم تر نمایند، چه اکتمال برائت از کفار در همین ایام به مسلمانان جهان اعلام گردیده و وانمود شد که دین مقدس اسلام به هیچ صورت با دشمنان دعوت از در مماله گری وتسلیم پیش نمی آید، وهیچگاه حاضر نیست، چون قوانین وضعی بشریت به حرکتی تغییر نماید وجبههٔ دیگری را برای تلاش وپیکار شان باز نماید.

آری همین روز (روز ادای فریضهٔ حج) بود که غلبه وظهور اسلام بر ادیان وآئین های دیگر بطور قاطع، مسلم شد وراه هرگونه تفاهم وسازش بر روی دشمنان اسلام بسته شد وصبغهٔ بندگی به الله جل وعلاشانه به ندای ملکوتی "لبیک ! اللهم لبیک ..." همهٔ گونه های حاکمیت انسان بر انسان را پشت پا زد ...

بناءً عرض اندام پرخاشگری وبه ستیزه برخاستن جنبش جهانی اسلام عزیز بالعموم وقیام مجاهدین افغانستان بر ضد استکبار شرق وسایر انواع کفر بالخصوص برای احیای همین فریضهٔ بزرگ است، امروز اگر در افغانستان مجاهد پرور، فرزندان صالح آن سرزمین سینه های شان را در برابر رگبار رذیلترین مزدوران استعمار سپر نموده اند، تنها بخاطر این نیست که گویا آنها را از تابعیت رسمی افغانستان محروم کرده اند، کشور شان آزاد نیست وچند تا مزدور کرشرف باخته بر سرنوشت آن ها حکومت میکنند، بلکه این اسطوره های توحید وقهرمانان راستین احیای مجدد اسلام عزیز میخواهند در نتیجه مبارزات خونین شان حکومتی را در افغانستان برپا نمایند که یکسره اسلامی باشد ومن بعد مسلمانان افغانستان وجهان از زیر سایهٔ بردگی شرق وغرب ودر مجموع کفر جهانی خارج شوند ....

ایام حج در سال جاری نیز چون ده سال گذشته، در حالی ما را در می یابد که هم چنان دور از میهنیم، جوانان ما جوقه جوقه به شهادت میرسند وافغانستان انقلابی هم چنان جولانگاه رستاخیز عظیم نبرد حق وباطل است، ولی یگانه چیزی که ما را اطمینان میدهد وسکون دل، همانا واقعیتی است که در گوشه گوشهٔ کشور ما تجلی دارد ...

بلی ! اگر حجاج کرام به زیارت کعبه میروند، درین جا در جهت نجات کعبه جهاد جریان دارد !

اگر حجاج کرام قربانی مال میدهند، درین جا قربانی سر داده میشود، اگر حجاج کرام به زمزم وضو میگیرند و نماز میخوانند، درین جا به غسل خون احرام عالم بالا بسته می شود و ....

آرزومندیم که خداوند قدیر استطاعت وتوانایی را در ما زنده کند که کنگره بزرگ حج را غرض تحقق اهداف عالیه یی دایر نماییم که بعد از حصول رضای خداوند جل جلاله مسائل ومشکلات عالم اسلام را طوری که خواست اوضاع فعلی امت مسلمه است طوری حل وفصل نماید که :

* یک : حج جهت تجدید تعهد ومیثاق با خداوند عالمیان، به این عنوان ادا شود که بندهٔ مؤمن تجدید تعهد نماید که بقیهٔ عمرش را در تسلیمی به خدا و شریعت فرستاده اش سپری مینماید.

* دو : حج قسمی ادا شود که اجزای کل وحدت مسلمین را برفرد، فرد حجاج تطبیق نماید، بر مسایل جهان اسلام روشنی انداخته شود وبعد از مناقشهٔ عالمانه

ومستدل تصمیم بین الدولی اسلامی گرفته شود...

* سه : برائت ازکفار ومشرکین ،توبه ازفجوروفسوق ضمن ادای مناسک حج بجا آورده شود ودرین باره نیزتصمیم قاطع گرفته شود.

* چهار : صندوق جهانی ،اقتصادی‌جهان اسلام ساخته شود، ودرهمین ایام حج کمک های وسیع کشورهای غنی وفقیر اسلامی باعزام سفیران شان به‌سرزمین حجازمقدس ، بهاین صندوق واریزگردد.

هیئت حاکمه ورئیس به‌دفتراین صندوق تعیین گرددکه نظربه مشکلات‌کشور های اسلامی بخصوص دراوضاع اضطراری کمکهای اقتصادی یی ازجانب همین سازمان به‌کشورهای اسلامی مصیبت زده‌و درگیرجنگ صورت گیرد.

* پنج : پروسه‌دعوت به‌قربانی مال وجان درراه خدا به‌شدت هرچه‌تمامتربه پیش برده شودو وفودی به‌مناطق دور دست وعقب افتادهٔ جهان اسلام غرض احیای این سنت بزرگ ابراهیمی فرستاده شود...

* شش : بادرنظرداشت حیثیت ومقام بیت الله‌الحرام قشون پاسداروامدافع بین المللی اسلامی غرض تامین امنیت حرم امن تشکیل گردد، که‌درصورت پیش آمداوضاع ناهنجارداخلی وخارجی، در همه‌حال احضارات درجه‌یک ودرجه‌صفر داشته‌باشند.

* هفت : سازمانی متشکل ازعلمای بزرگ وجیدجهان اسلام‌تشکل یابدکه پیشرفت علمی واجتهادی چه‌درسطح ایدیولوژیکی وچه‌درسطح ساینسی و تکنولوژیکی ، جهان اسلام راسرپرستی کنند...

* هشت : سازمانی برای احیای مجدد جهاد، مدیریت ورهبری آن بمیان آید تادراقطاراسلامی این بلندترین قلهٔ تحقق اهداف اسلام راترویج وتصمیم کند...

آنگاه ، زمانی است‌که‌انشاءالله ازافرادمسئوول امت مسلمه حج بیت‌الله الحرام رابجاآورده خواهندبود،واگر چنان نباشدوهمه‌چیزشکلی وعنعنوی صورت‌گیرد داستان اعرابی وکعبه وترکستان بحال ماوسایرجهان اسلام صدق خواهد کرد.

خداوندمارا توفیق نصیب فرماید وکاروان منزلزده جهادمارا به‌آستانه فتح کامل واستقرارحکومت صد، درصد اسلامی، درافغانستان وسایرجهان اسلام برساند.

(آمین)

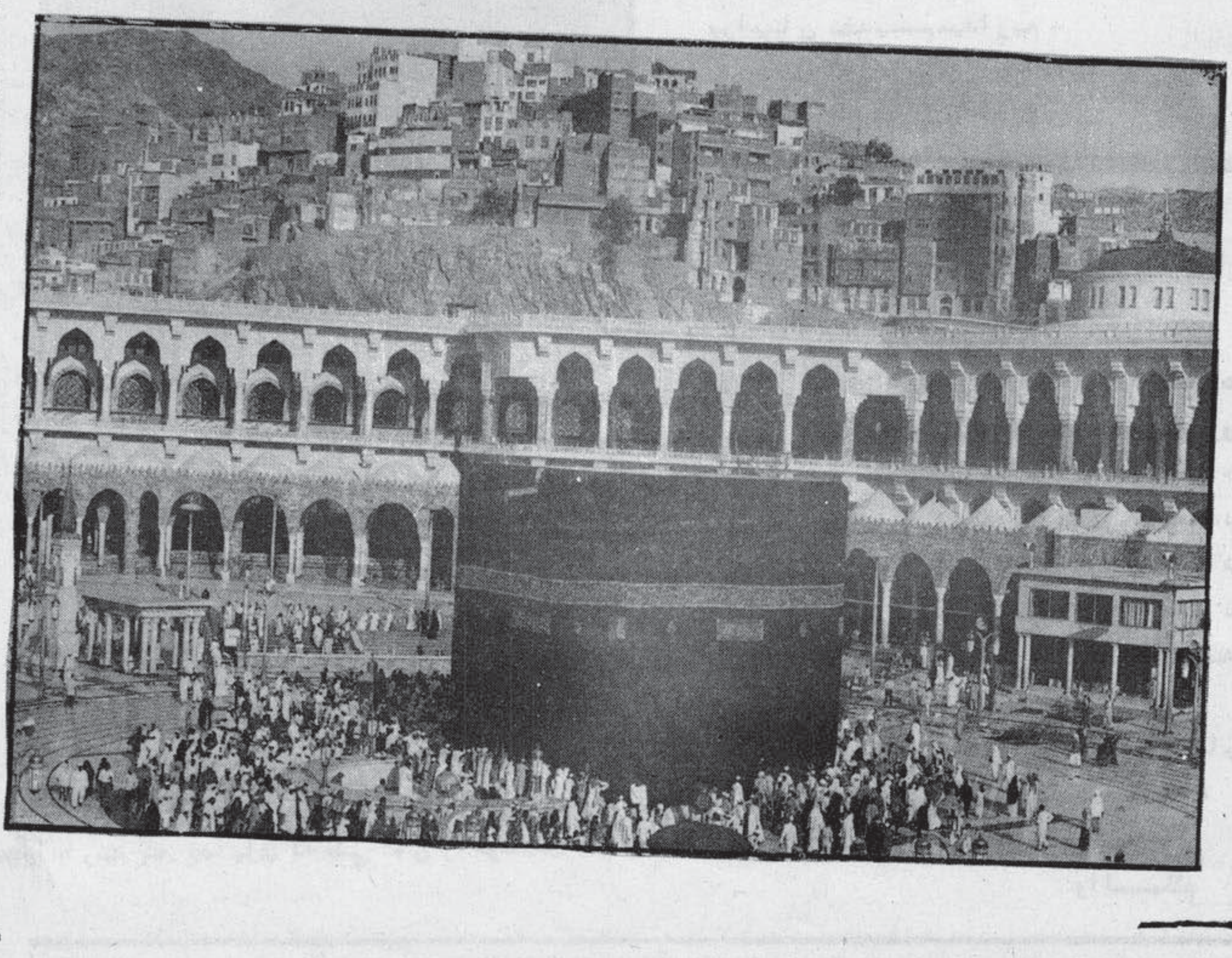

پیام برادرحکمتیاردررابطه باحادثه فرخار.

دررابطه بادرگیری ایکه اخیراً بین دوگروپ مجاهدین درولایت تخار رخ داد، رسانه‌های گروهی غرب وبعضی اشخاص ناعاقبت اندیش تلاش نمودندتا به این موضوع دامن زده وآنرا جنگ بین دو تنظیم جهادی نشان دهندوادعا نمودند که‌گویا رهبری حزب اسلامی افغانستان قبلاً ازموضوع آگاهی داشته اینک متن مکمل پیام برادرمجاهدحکمتیار امیر حزب اسلامی افغانستان راکه موضع حزب اسلامی افغانستان رادرموردبیان میداردوازسنگرهای داغ جهادمخابره شده برایتان تقدیم میداریم.

(اداره)

xxxxxxxxxxxxxxxxxxxxxxxxxxxxxxxxxxxxxxxx

پیام برادرحکمتیاردررابطه بادرگیری های داخلی که‌ازسنگرهای داغ ولایت پروان مخابره‌شده‌است

ما ازدرگیری ها سخت‌نفرت داریم برشاملین برخوردهای اصلی داخلی نفرین می فرستیم میخواهیم همه نیروهای مجاهدین علیه دشمن مشترک بسیج شوندهرمرمی که‌به‌سوی دیگری جزحکومت مزدورروسها فیرمیشود آن راگناه وجرم تلقی میکنیم میخواهیم اختلافات ازطریق تفاهم حل گرددوبا مراجعه به‌آرای مردم وانتخابات آزادوباتاسیس حکومت منتخب قضیه اختلافات رای درموردحکومت آینده‌حل شود ماهرگزطرفدار حل اختلافات داخلی ازطریق اعمال قوه وتوسل به‌اسلحه نمیباشیم‌به‌همین دلیل به‌انتخابات اصرارمیورزیم ازنظرما هرحادثه داخلی مجاهدین راباید‌به‌عنوان یک حادثه‌محلی تلقی نمودوبه‌حل آن اقدام ورزید، ازتوسعه‌آن به‌مناطق دیگری واعزام مجاهدین ازیک منطقه به‌منطقه دیگری غرض حل قضیه ازطریق اعمال قوه به‌سختی اجتناب ورزید.

قدرت های خارجی حق ندارند دراختلافات داخلی مجاهدین طرف واقع شوندوازگروه‌دلخواه شان به ناحق به دفاع بپردازند وباتبلیغات دروغین شان به‌آتش جنگ دامن زنند. افغانها استعداد آن رادارند که قضایای داخلی شان راخود حل کنند، به قاضی اجنبی ضرورت ندارند.

والسلام

انتقالي حکومت، آوازې او هلې ځلې

نښه — محمد نذير "بشارت"

په تاءسف سره باید ووایو چې واقعیت خبری کوو چې د مجاهدینو د انتقالی حکومت مشوره وتر شا چې زه یې د مجاهدو قوتونو او مبارز ملت کوم ایوریا وخورا مهم هدفونه او هیلې پورته وې له ۶ میاشتو تیر یدو سره سره یې د ترسره کیدو پراخ فقدان احساس وشی.

د قوتونو، غوښتونو او هیلو بریالی پورته‌ی دی. البته مکی لیدی چې پورتنی واقعیت توضیح او تشریح کړو، یدی خبری روښانتیا ضروری گڼو چې د دی مسئلی عنوانول نه ددی معنی لری چې گنی د اوسنی جوړشوی حکومت د نقش او مستقبل په باب بیځی نا راضه او بدگمانه یو او نه دا مفهوم لری چې وخت تیر شوی او نښانی موسرنوشت ته ورغا ریوته، بلکی غوا پو دیوه داسی ملت او انقلاب دیوی ستونزی په توگه‌شی مطرح کړو چې هم د ی ته اړتیا لری چې واقعیتونه او قضایاوی لکه څنگه چې دی هماغسی سمی او سالمی درک او روښانه کړی او هم دوا قعیتونو او حوادثو په هکله یوه دمنطقی او سالم برخورد کولو او په سم او سالم تللو ری شیی دا رولو له چولانو، جوهرا او مکانا تونه برخمن دی.

کله چې د تیر کال په وروستیو کی ترپیښو لی پر له پسی او جنجالی غونډو وروسته د اسلام آباد "په مدینة الحجاج کی د مشورتی شورا" پروسیله د مجاهدینو انتقالی حکومت جوړ شو په مشخصه توگه یې داسی دیدونه تر شا پراته وو چې انتقالی حکومت په تمیزوا غ کارپه پیلولو او زرترزره خپل اجتهاد پلاانتقالیدونکی مرحلی پورمختگونو په ترلاسه کولو او سیاسی فضا په هدف سا ل اشغال سره ملی شی.

په کارهم همدا وه چې د حکومت مسئولین د خپلو اهدافو او شرایطو د غوښتنو او اړتیا تو په دقیق احساس چې د تحقق لپاره یې انتقالی حکومت را منځ ته شوی.

له واقعیتونو او د تجربا نا تو دا ملی فکتورو نو په منطقی درک او او اقعبینا نه تشخیص او له شخصی او گروپی گټونه پرلسوره روحیه او شوبیو تعهدا تو ته په زوور درنا وی او د هر حزب او شخصیت د منا سب حق او پرستیژ په ساتلو عملا" دا نقلاب په وجود کی یو نوی شورا ونشا ط را پیدا کړی وای.

پردی خبره تاکید لازم گڼو چې د استبدلون را وستل، یوا ځی په نسوم، نشان، اعلانیو او مطبوعاتی او خبری پوښتونشی ترسره کیدای، بلکی د هیاس یا د شوبیو حقیقتونو په چوکاټ کی عینا ر تول اړخیز حرکت دی چې کولای شی شوای، ملت، انقلاب او نوی ته ثابته کړی، چې انتقالی حکومت دا فغان ولس د مبارزی او مبارزی دگټی د سرنوشت غوښتنو ته یوا ځینی دځوا ب ورکوونکی او له هرډول نزاع نه لوړ ځواک دی که چیری حکومت ددی حقا یقو پر درک او رعایت کولو سره واقعا" تول جهادی قوتونه عملا" پردی قا ئمن کړی وای چې ددی حکومت په کارکی دشخصی وجاهت، ډلا نیزو سیاستونو، خا موسلیقو او محدودو هدفونو دپاللودر جمسا ن پرځای دا حقیقت ځرگندوی چې حکومت په دا خل کی خپل جدی کار پیلوی، واقعا" د مخسو هدفونو ترسره کیدل خپل واجب گڼی چې له دی انتقالی دوری سره تړلی دی، او واقعا" افغان ولس دیوه باثبات، تینګ او داسی سالم اسلامی حکومت دوزپرېرخه.

کولوپا ره لکه څنگه چې له یوه انتقالی حکومت نه طبیعی تقاضی وه عمل کیږی او دا نتخابا تو اصل چې دافغانستان د مسلمان ملت د ټولو سیاسی او پوځی ستونزو او ناخوالو د معقول حل یوا ځینی لار بلل شوی او پری توافق شوی، تطبیق د خپل کا ر د فهرست لومړی او مهم باب گڼی ځوک به وې چې دا حکومت او د هیڅ کا را و موجودیت به د ملت له روح، زړه او ذهنیت او دا نقلاب له متن او بهیر نه بیل ګڼ‌ای شی.

او که ددی پر عکس حالت دا سی وي چې دا ټول ستر او لوړ هدفونه شا ته وغورځول شی، او ان تردی پوری د ځرگند نقض جرئت وشی چې له "حکومت" نه دا نتقالی یا عبوری مختا ری (پیشا وند) وغورځوی، دقضا یا وو په باب د نظر او دریځ په ځرگندولو کی پرته له دی چې د ملت او انقلاب عمومی مصالحوا و د قوتونو او نظریا تو نقش، مو ثریت او موقعیت ته پام وشی، خپل ځانگړی شخصی او گروپیکی سلیقی افکا را و تما یلات وپالل شی، د حکومتی چارو مسلم او ثابت پرنسیپو نو کو لو نه تر پښو لاندی شی، هغه بنسټیز تعهدا ت او ژمنی شرا یط چې د حکومت د کارا و د ندی لپا ره ایجود ل شوی دا سی هیر کړی لکه چې کله یې په خوب کی هم نه وي لیدلی، د مثال په توگه د عامو انتخا با تو کول د هر منطقی او معقول فکر له مخی د افغان ولس د سیاسی بر خلیک دټاکنی یوا ځی سالمه لار بلله کیږی او دا نتقالی حکومت ترډیر و مهم و ظیفو نه د مهم رسالت په توګه ځانته شوی وول خو پرګا ی پرېښوده، حتی هسی شی یا دونه هم ونشی، پداسی حالت کی واضح

ده چې انتقالي حکومت له څو محدودو سیاسي، اداري او خبري چاپیریالونه دوراندې تګ توقع نشي کولای، متاسفانه کوروچي تر ډېره حده همداسي وشول او وروان دي کېږي، همدغه جریان له ځان سره په طبعي ډول پر نوروسربېره دا دوه ناوړه نتیجې راوړي.

الف: کوم تاوده امیدونه چې ددې حکومت له رامنځ ته کېدو سره تړلي وو سړېږي. ددې حکومت درامنځته کېدو پروخت داسې تصورا وذهنیت وچې کـه مجاهدین پر یوه انتقالي حکومت توافق وکړي دافغان مسلمان ملت دکلونوکلونو پیچلیو کړاونوا وپرابلمو داصولي او دایمي حل پرلوري به لوی ګام پورته او دپام وړ سرنوشت ټاکونکي پرمختګ به صورت ونیسي، لنډه داچې هغه وخت پر یوه انتقالي حکومت توافق او اختلاف دافغان مجاهد ملت دجهاد او مبارزې دسرنوشت ټاکني لپاره دمرګ او ژوند خبره ګڼله کېده دهمدې ذهنیت او تصور په پام کې نیول وو چې ډېر و قوتونو او شخصیتونو دزیاتو ناخوالو و تنازل منلو ته په غاړه ایښودو دمشورتي شورې د جوړېدو او ترکیب بڼه او څرنګوالي او بیا دانتقالي حکومت دجوړېدو دلارې او تشکل هغه څرنګوالي چې عملي شوله خپلو تولو جدي ملاحظاتو سره ومانه همدا رنګه هغه وخت دانتقالي حکومت په رابطه دومره خوشبیني او امیدونه وچې په ډېره سختۍ یې بوچا مخالفت ته زړه ښه کولای شو، خو اوس چې هغه دپاس یادشویو امیدونو او هیلو په پاللو او له یوه متحرک ژوندي او دینامک ځواک او فعالیت نه په برخمن کېدو او بالاخره دملت او انقلاب له واقعیتونو او متن سره خپل موجودیت او فعالیت ته په ژورا و خوځنده پیوند ورکولو کې دبریالي کېدو اغیزمن پلان او پیغام نلري، شاید دوخت دتېرېدو ګراف یې په تاوان وخوځي، او بالاخره زیات ضربه منونکي او دضربې خوړو پر وخت له اغیزمن مدافع او ملاتړ نه بې برخي وي.

ب: دانتقالي حکومت دهمدې حالت په نتیجه کې چې کومه خالیګاه او کمزورتیا رامنځته شوې ځینې بهرنیو لوریو او حلقوته ددې شرایط برابروي چې دخپلو مشخصو ګټو او دلچسپیو لپاره راوړاندې شي، خبرې وکړي، او بالاخره په تصمیمونو او عملونو لاس پورې کړي، پرته له سعودي عربستان، بحرین، سودان او مالیزیا نه چې دمجاهدینو حکومت ئې په رسمیت وپېژاند او دا سلامي کنفرانس په سازمان کې دافغانستان کرسي ورته وسپارله شوه نورئې هیڅ دقانوني او اصولي مرستې په لارکې ګام پورته نکړ.

پاکستان نه یوازې داچې تراوسه ئې په رسمیت ندی پېژندلی ددې حکومت له موجودیت سره دیوه پراخه بنسټه حکومت دجوړېدو خبرې کوي، ایران هم متاسفانه پر رسمیت نه پېژندلو سربېره په ایران کې دمېشتو سازمانونو او یوشمېر نورو هغو حلقو او شخصیتونو چې له اوږه ګوني ائتلاف نه بهر دي، ددا سې هلو ځلو بدرګه کوونکي دي، چې نه یوازې دحکومت مخالفت کوي، بلکې کله کله دا آوازې هم راپورته شي چې ګني هلته دبیل حکومت دجوړېدو هلې ځلې روانې دي "والله اعلم" پداسې حال کې چې د پاکستان او ایران له ورونو هیوادونو نه دافغان محروم ملت او ټول مسلمان ملت توقع او انتظار دې چې دخپلو هیوادونو دملي ګټو، افغان مجاهد ملت د حقانیت او ټول مسلمان امت دمصالحو لپاره پدې سختو او برخلیک ټاکونکو شیبو کې دافغان جهاد له لوړو هدفونو سره یې دپیوستون مضبوطه مظاهره کړې وای.

دحکومت دجوړېدو پر وخت دامریکا د سوړوال په پام کې نیولو سره ئې په څه اړخونو کې اوسنې تودوالي، پداسې حال کې چې دمجاهدینو دحکومت په رسمیت پېژندلو ته چمتو نده او دهغه جوړښت دیوه بل حرکت په لوري ګام ګڼي دزیات سوچ او غور وړ ده، په افغانستان کې دهغو قوتونو او نظریاتو په وړاندې دلویدیز په کړکه او کینه ولاړ سیاسي، تبلیغاتي دریځ چې دافغان ولس دیوې لوئې برخې ملاتړ ورسره دي او دمقاومت او جګړې دملا تیر جوړوي، او په عیني حال کې د حکومت له یوشمېر مسئولینو سره په ځانګړې

بيا د امريكا متحده ايالاتو او هم د حكومت او حزبونو د وضعې او مستقبل په باب يې د سياست تبليغول د پوښتنې او اندېښنې را پيدا كوي ؟

دا څه موده دمخه چې د امريكا ځانګړي استازي "پيټر ټامسن" پرته له دې چې د كابينې توافق شوى وي او يا يې له پروتوكول سره سم د انتقالي حكومت د بهرنيو چارو د وزارت له لارې د حكومت له مسئولينو او متعلقينو سره ناستې ولاړې او ليدنې كتنې تنظيم شي نېغ په نېغه د حكومت له رئيس سره څه د پاسه دوه ساعته ملاقات او له نورو كن شمېر جهادي مسئولينو او مراجعو سره ليدنې كتنې وكړې طبيعي ده چې دا ډول بې احتياطي كول په لوى لاس د بدګومانۍ، بدتفاهم او يا لاخره بې باورۍ حالت را منځ ته كوي چې د حكومت پر وضعه يې د ناوړه او منفي اغېزو غورځېدل حتمي خبره ده حتى ځينې داسې مسايل ليدل كېږي چې سړى يې توجيه ته حيران پاتې كېږي .

دا څو ورځې دمخه په تخاركي د مجاهدينو د ښتې په باب چې د حكومت رئيس محترم مجددي كوم موضعګيري وكړه او كوم پر اغېز منفي سياست يې غوره كړ .

دغه په مطالعه كولو څوك دى چې سمدلاسه دا پوښتنه ورسره را پيدا نشي چې يا ښاغلي" مجددي صاحب "د خپلو خبرو پروخت دا هېره كړې چې دى د دا ټولو مجاهدينو د ګډ حكومت مشر دى، او دى به د ټولو مجاهدينو او ټول ملت له احساساتو سره په بې طرفۍ خبرې كوي نه له هغو عقدو نه چې ده ته د جهادي تنظيماتو د جهادي نقش د كمزورتيا او محدوديت او خپلې ځانګړې سليقې او بې منظوره مخې د شخصيتونو د موقعيت او نظرياتو د ارزښت په باب پيدا شوي دي ؟

يا محترم مجددي په خپله هم د حكومت پر مشرۍ برياليتوب باور او عقيده نلري او يا دا چې په لوى لاس غواړي د يوه بل چا د پلان لپاره حالات خراب كړي او د بې باورۍ او كړكېچ د فضا په جوړولو يې د راوړاندې كېدو شرايط برابر كړي، كه داسې نه وي نو د حزب اسلامي او د هغه د پياوړي قيادت په باب چې په افغان اسلامي انقلاب او د هغه د ټولو قضاياوو د سرنوشت ټاكنې په رابطه يې پرېكنده نقش او وجهت ټاكونكي قوت د ښاغلي مجددي صاحب په ګډون دوست او دښمن ټول اعتراف كوي د يې پاكانه الفاظو استعمال څنګه توجيه كېداى شي ؟

* * *

موږ پردې معتقد يو چې كه د حكومت مسئولين ډېر ژر او بېړه دې توګه دې ته پاملرنه ونه كړي چې بايد پر هغو اساسي او جوړوونكو فكتورونو او عناصرو كار ونشي چې د باور، اطمينان، اموليت او اهدافو او تعهداتو ته د وفا د روحيې په را پيدا كولو سره د انتقالي حكومت شكل او محتوى ته روح او سا وركړاى شي يواځې دا علاميو وركول ليدنې كتنې او اداري تشكيلات او ټاكنې او پرې قناعت كول شكلي خبره ده او له دې نه په يوه داسې جنجالي او كړكېچنه مرحله كې د دومره سترو هدفونو د سره كېدو هيلې خيال او خوب دى .

څوك كولاى شي له دې سختې نيمګړتيا نه سترګې پټې كړي چې د اجرائي چارو سنبالښت او پراختيا خو پرېږدئ حكومت پدې ندى برياليى شوى چې د ډېرو مهمو او حادو قضيو او جريانا تو په باب يو مشخص سياسي دريځ غوره او خپل كړي د ظاهرشاه د بيا راوستو توطئه داسې جريان دى چې په ټولو سياسي چاپېريالو نوكې يې تا اوونه غوړېدلي او داسې مسئله ده چې د انتقالي حكومت د جوړېدو له مفهوم او واقعيت او حقيقت سره په بشپړ او شديد تضاد كې ده ، خو موږ ګورو چې پدې باب د حكومت رئيس د يوه روښانه او مشخص دريځ او عكس العمل په ښودلو كې ، زړه او نا زړه ښكاري، داسې حالت څنګه كولاى شي د ثبات او باور فضا را منځ ته كړاى شي .

دا څو ورځې دمخه چې د ايران د بهرنيو چارو وزير ډاكتر ولايتي اسلام آباد ته راغلى وا و د خبرو په اجنډا كې يې مهمه او بنسټيزه مسئله د افغانستان پر حالاتو بحث او د نظرياتو تبادله وه ، د پاكستان او ايران د مقاماتو له وروستيو څرګندونو د دواړو لوريو ترمنځ د يوه نوي پرمختګ او پرنوي جريان د توافق نښې ښكاره شوې د داسې اټكلونو ګونګسې خپاره شول چې ايران د خپلو ځانګړيو دلچسپيو په پام كې نيولو سره په حكومت كې د ځينې شخصيتونو د موقعيتونو د بدلون او په ايران كې مېشتو سازمانونو او افرادو ته د دلخواه برخې وركولو په باب د پاكستان موافقې ته رابللې چې موږ دلته د دې آوازې پر جزئياتو پاندې له بحث نه تېرېږو ، د ډاكتر ولايتي د سفر له پاى ته رسيدو سره سم د انتقالي حكومت صدراعظم محترم استاد سياف صاحب يوه اعلاميه خپره كړه چې پكې ويل شوي و چې د هر بهرني لوري لخوا د افغانستان د راتلونكي حكومت د تركيب او بڼې په باب خبرې كول د افغانستان د مسلمان ملت په كورنيو چارو كې لاس وهنه ده او هيڅوك د دې حق نلري چې د انتقالي حكومت تر جوړېدو وروسته د افغانستان د راتلونكي حكومت په باب كومه طرحه او پېشنهاد وړاندې كړي، د استاد سياف صاحب دې جدي اعلاميې چې وزرى پرا دوېنه د انتقالي حكومت په رسمي جريده كې هم خپره شوه د ډاكتر ولايتي د سفر د هدا فو په باب زيات شكونه او پوښتنې را ولاړې كړې خو د تعجب وړ دا ده چې سره له دې چې دا مسئله هم د حكومت په جريده او هم د نورو خبري وسايلو له لارې خپره شوه ، يوه كه دوه ورځې وروسته چې د امريكا غير رسمي خبريال د حكومت له رئيس نه پدې رابطه پوښتنه كوي، هغه خپله ناخبري ښيي او وائي چې دى له دې خبرې نه خبر ندى !

زموږ د دې ټولو خبرو اوځينې هدف دا دى چې انتقالي حكومت چې اوس په كومه روحيه ، بڼه او كيفيت روان دى د هغه له مخې په ډاګه كېږي چې په دې توګه لدې نه عاجز دى چې هغه ستري هيلې لوړ هدفونه او درانده مكلفيتونه تر سره كړي چې د افغان مبارز ولس د سرنوشت ټاكنې پدې نازكو او خطرناكو شېبو كې ور په غاړه دي ، او بل دا دى چې لا اوس هم د حكومت مسئولين د دې بس كافي فرصت او وخت لري چې ټولو هغو تعهداتو ته شرايطو او هدفونو ته چې د دې انتقالي حكومت لپاره ټاكل شوي په درناوي سره د نه باور، بې نيتۍ ، بد تفاهم فضا را منځ ته او د بد ګومانۍ ، كينې، عقدې، شخصي او ګروپي كوسليقو او هدفونو پاللو ، د حكومت له امكاناتو او جاه نه د ناواقعيتونو د بدلولو د بيځايه هلو ځلو او نيتونو چاپېريال ختم شي او دا مولو ، حقايقو او واقعيتونو د درك او منلو ته په تن وركولو انتقالي حكومت ته داسې مفهوم او موقعيت وركړي چې د افغان ولس ، له دردونو ، غوښتنو حركت ، مقدراتو او مستقبل سره د نه پرې كېدونكي پيوند په ترلاسه

کولوزموږ دقضایا وو په باب دهرډول متفرق تصمیم نیولو او هرډول تشویش او اندیښنی احتمال پای ته ورسیږي .

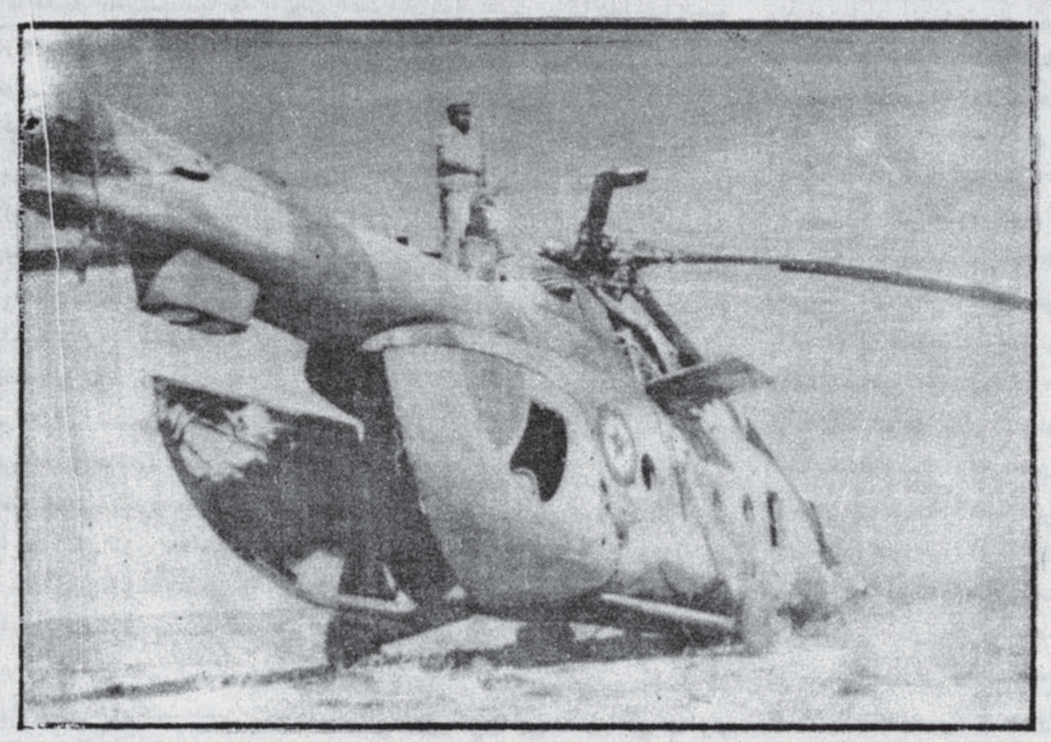

فقهی درسونه .

قاضی محمدحکیم

الف : فقهی قواعد .

شپږدیرشمه قاعده " استعمال الناس حجه یجب العمل بها "

ترجمه : دخلکوتر منځ استعمال محبت دی پرهغې باندې عمل واجب کیږي .

یعنې هغه تعامل چه دخلکو په منځ کې جاري وي او دنص سره مخالف نوي محبت ګڼل کیږي هغه ته رجوع کول واجب او عمل ورباندې لازم وي . په بل عبارت هغه عملي عرف چه دنص مخالف نه وي دهغې پر موجب باندې حکم او فتوی واجب ده برابره خبره ده چه دا تعامل عام وي او که خاص وي په خاص تعامل کې دا شرط دی چه هغه یوا ځې دهماغه خاص تعامل د خاوندانو لپاره دپیښوا ووقا ئعو په حکم کې محبت بلل کیږي او دهغې پر موجب باندې دنورو کسانو په جاري پیښو کې حکم نه شي کیدلی .

ددې خبرې سبب چه تعامل محبت دی دا دی چه هغه اجماع ته زیات ورته او نږدې دی لکه څنګه چه اجماع شرعا" محبت معتبر شوی ده نو هغه هم چه دیته زیات ورته او شبیه دی محبت وګڼل شو . بل دا چه دخلکو اتفاق پر یو څیز باندې پداسې حال کې چه دشرعي نص سره ټکر خوړونکی نه وي دهغه څیز پر عدم بطلان باندې دلیل دی بلکه لا په هغې کې ددې خبرې خبرتیا ده چه هغه دتشریع دمصدر څخه په میراث پاتې شوی دی ، اما که تعامل دشرعي نص سره مخالف وي بیا هغه ته هیڅ اعتبار نه ورکول کیږي ځکه چه پدغه وخت کې دهغې پر بطلان باندې دلالت واضح او څرګند دی چه پدې صورت کې دنص پیروي واجبه او تعامل باندې عمل باطل دی لکه که د خلکو په منځ کې په سود (ربا) باندې تعامل جاري وي نو کله چه دا تعامل دنص سره په تصادم کې دی هغه باطل او پیروي ئې شرعا" نا روا ده .

مثالونه :

۱ ـ که یو سوداګر دخپلو مالونو پر خرڅولو کې دبل سوداګر څخه مرسته وغوښتله او مرسته ورکوونکي دمرستې غوښتونکي څخه دخپل عمل مزدوري غوښتله نو پدې باره کې به دسوداګرانو عرف ته کتل کیږي که عرف پدې جاري وي چه داسې مرسته کوونکي دې مزدوري واخلي نو بیا هغه ته دعرف سره سم مزدوري ده او که داسې عرف جاري نه وي نو له سره ورته مزدوري نه شته .

۲ ـ که چا یو شخص دخپلې خوا نه ددعوی لپاره وکیل وټاکه او دهغه لپاره ئې کومه مزدوري شرط نکړه ، نو که وکیل دهغو کسانو له جملې څخه وي چه دا وکالت یې کسب دی بیا هغه ته اجر (مزدوري) مثل ده او که دحرفوي وکیلانو څخه نه وي نو هغه تبرع کوونکي ګڼل کیږي او مزدوري ورته نشته .

۳ ـ که دیوې منطقې دا وسیدونکو تر منځ

کیږي لکه د ... خبرو څخه جاري وه لکه دکتاب نوښتلو نقود او وقف کول او داسې نور. هغه دتعامل له مخې جائز او صحیح دی.

اوه دیرشمه قاعده: "الممتنع عادة کالممتنع حقیقة".

ترجمه: هغه چه دعادت له لحاظه ممتنع وي هغه دحقیقي ممتنع په شان دی.

یعنې هغه څه چه دعادت په حساب باندې دهغوا موروڅخه وي چه دهغې واقع کیدل ممتنع او مستحیل وي نو په نفس الامر او واقع کې هغه ته رممتنع او مستحیل په حکم سره اعتبار ورکول کیږي او په حکم کولو کې بوا ځي پرهما غه عادت باندې عمل کیدلی شي او عقلي امکان ته په هغې کې کتنه نه شي کیدلی.

امتناع په دوه ډوله ده. یوه حقیقي او بله عادي.

حقیقي امتناع هغه ده چه په هغې کې دیو څیز امتناع ددې ضرورت له کبله شوی وي چه هغه دعقل سره مخالفه وي لکه چه یوکس ... کس دخپل ځان څخه دا وچت عمر والا کس دپاره اقرار وکړي چه دا زما ځوی دی او عادي امتناع دیته وائي چه دیو څیز امتناع دعادت په حکم سره شوی وي چه دا دواړه امتناع گانې سره برابرې دي او هغه چه عادتاً ممتنع وي هغه داسې دی لکه چه حقیقتاً ممتنع شوی وي.

مثالونه:

۱ – که یو داسې کس چه په فقر سره مشهور وي پرچا دعوه وکړي چه ده په یو ځل پولو ی مبلغ هغه ته په پور ورکړی دی نو دده دا دعوی نشي اوریدل کیدلی ځکه چه دا دعوه عادتاً دممتنعاتو نه حسابیدلی شي.

۲ – که یو کس دبل چا لپاره په یو څیز باندې اقرار وکړي بیا وروسته مدعي شو چه دی په خپل اقرار کې دروغجن دی نو د هغه دغه دعوه نه شي اوریدل کیدی ځکه چه دعادت په حساب انسان پر خپل ځان باندې په دروا غو اقرار نه کوی. مگر دا ما ما ابو یوسف (رح) په قول باندې صرلهٔ (دچا لپاره چه اقرار شوی دی) به دد غه اقرار په عدم کذب باندې سوگند ور نه کوی.

۳– که یو چا پر داسې کس چه په زندان کې بندی وه دعوه وکړه چه هغه له ده نه کور غصب کړیدی او دغصب تاریخ په زندان کې دهغه کس دا وسیدلو سره سمون خوري نو دهغه دا دعوه نه شي اوریدل کیدلی ځکه چه دا دعوه عادتاً ممتنع ده.

۴– دتوا ترپر خلاف بینه نه شي اقامه کیدلی ځکه چه دیو لوی جمعیت تکذیب دعادت په لحاظ ممتنع دی نو که قاضي هغه بینه چه دمشهورا و متواتو پر خلاف اقامه شوی وه قبول کړه او پر هغې ئي حکم وکړ د هغه دغه حکم نا فذنه دی.

اته دیرشمه قاعده: "لاینکر تغیرالاحکام بتغیرالازمان".

ترجمه: داحکامو دتغیر خوړلو څخه دزماني په تغیر خوړلو سره انکار نه شي کیدلی.

یعنې هغه احکام چه پر عرف او عادت بناء شوي وي نه پر نص او دلیل باندې د هغه عرف او عادت نو په تبدیلی سره کوم چه دا احکام پری بناء شوی تبدیل او تغیر خوري د مثال په توگه د متقد مینو فقها و په نزدیکه چیری چا یو کور وا خیست او دهغه کور له کوټو څخه ئي یوه کوټه ولیدله نو دهغه خیار رویه (دلیدلو اختیار) ساقط شو. دا ځکه چه د هغوی په زمانه کې دکورونو کوټې په یوه شکل پرته له کوم تفاوت څخه جوړیدلی، ولی کله چه دعصر او وخت په تغییر او تریدلو سره دکورونو دکوټو جوړولو شکل تغییر وخوړ او اوس کوټې په مختلف شکل او اندا زه جوړیږي نو دخیار رؤیه دسا قطیدو لپاره یوا ځې دکور د یوې کوټې لیدل کفایت نکوي تر هغې پورې چه دکور ټولې کوټې په تفصیل سره ونه کوري. اما هغه احکام چه پر نص او دلیل بناء شوي وي نه پر عادت باندې هغه دهر څومره زمانو په تغیر سره تغیر نه خوری دا ځکه چه دهغې استناد ددلیل ته شوی دی نه عادت ته.

مثالونه:

۱ – امام ابوحنیفه (رح) دشاهدانو سری او علني تزکیه شرط نه ده گرځولې دا ځکه چه ددې عظیم امام په عصر کې لهدې کبله چه خلکو درستها و سالمه دیني تربیه اخیستې وه هغوی دزورا ودروا غو شاهدی په اداکولو جرا ءت نه کاوه، ولې کله چه له هغه وروسته لو یو فقها و ولیدل چه د خلکو دیني تربیه ضعیفه شوی او هغوی دزور شهادت په اداکولو کوم باک نه ساتي نو ځکه یې دشاهدانو سرې او علني تزکیه شرط کړه.

۲ – دا منافو په نزد دمغصوبې "هغه چه په زور اخیستل شوی وي" منافع پدې بناء دضمانت لاندې نشي راتلای چه منافع اصلاً" مال نه شي بلل کیدی او هغه یوا ځې په عقد سره متقوم (کوم چه دقیمت لاندې راتلای شي) مال جوړیدای شي نو که چیري عقد نه وي له منافعو څخه مال نشي جوړیدی بناءً منافع دعرف له لحاظه اموال نشي گڼل کیدای ولی کله چه وروسته متاءخرینو علما و ولیدل چه دنا تو انه سا تونکی یې اصلاً" دساتونکي دنه درلودلو له کبله خلک دیتیم او وقف دمالونو پر غصب کولو باندې جراءت کوي حکم ئې وکړ چه که چیرته غصب شوی مال دیتیم او یا دوقف وي نو دهغې منافع دضمانت لاندې راتلای شي لکه چه دوی دا حکم هم کړیدی چه که چیرته مغصوبه پداسې حالت کې وه چه دغلې او حاصل او چتولو لپاره کا ملا" اماده وه نو بیا دهغې منافع هم دضمانت لاندې راتلای شي ځکه دغلې او حاصل لپاره دهغې آماده توب دعرف له لحاظه دا موالو په حکم کې دهغې د منافعو اوستل دی چه پدې بناء بایدضمانت لاندې راشي.

۳ – په تیرو وختونو عرف او تعامل داوه چه دمزدور دوه دی په مزدور نیوونکې وه نو که چیرې مزدور سره ئې مزدورته دوه دی په ورکولو حکم کیده ولی اوس او س کله چه دور ځو په تیریدلو سره عرف تغیر خوړلی دی او په عرف کې مزدور نیوونکي دمزدور دوه دی په غاړه نه اخلي نو که مزدور د مزدور نیوونکي څخه دوره ځنی دوه دی غوښتنه وکړي او مزدور نیوونکي هغه ونه مني نو پر هغه دمزدور لپاره دهیڅ شي حکم نه شي کیدی البته که د مزدور نیوونکي او مزدور تر منځ دعقد په وخت کې پر څه توافق شوی وي بیا دهما غه توافق خیال ساتلی شي او عرف او تعامل ته اعتبار نه شته.

نه دیرشمه قاعده: "الحقیقة تترک بدلالة العادة".

ترجمه: دعادت په دلالت سره حقیقت پریښودلی شي.

یعنې عادت به کله دحقیقي معنی دمراد کولو څخه منعه کوونکي قرینه وي چه په هغې صورت کې به حقیقي معنی پریښودلی شي او مجازی معنی ته به رجوع کیږي. د یوولسمې قاعدې په شرحه کې مو پر حقیقت او مجاز په تفصیلي ډول خبرې وکړې او دا موهم هلته څرگنده کړه چه مجاز لپاره د حقیقي معنی د ارادې کولو څخه د منعه کوونکې قرینې نه لا بدی ده چه دغه قرینه به یا لفظیه وي او یا حالیه.

لفظیه قرینه دیته وایی چه په کلام کې بو

داسی لفظ موجودشی جه‌یه‌هغی سوری دیو
بل لفظ دپیوستون له‌کبله‌فهم‌دحقیقی
معنی دمراد څخه منصرف کړی لکه‌چه
ددی مثال دیوولسمی قاعدی په‌تشریح
کی تیرشویدی، اوحالیه‌قرینه‌دیته‌وائی
چه‌راهنه‌حالت دلفظ څخه‌دحقیقی معنا
دارادی مانع وی لکه‌عادت شوچه‌دایو
داسی حالت دی چه‌فهم لره‌دلفظ څخه
دحقیقی معنی دارادکولونه‌منصرف
کوی دمثال په‌توگه؛که‌دیوی ونی مالک
چاته‌ووائی چه ددی ونی څخه‌وخوره او
هغه‌دونی له‌میوی نه‌خوراک وکړپرهغه
ضمانت نشته‌داځکه‌چه‌دعادت په‌دلالت
سره‌هغه‌دونی له‌میوی نه‌په‌خوراک کولو
سره ماءذون (اذن ورته‌شوی) گرځیدلی
دی ځکه چه‌دونی دمالک داخبره‌چه‌له‌دی
ونی وخوره پرمجازی معناچه‌له‌میوی نه
ئی عبارت ده‌حمل کیدلی شی نه‌حقیقی
معنی باندی ئی اوداځکه‌چه‌دنفس ونی
خوراک په‌عادت کی متعذردی بناء"
دونی مالک ته‌ددی حق نشته‌چه‌دهغه‌نه
پدی دعوی دضمانت غوښتنه‌وکړی چه‌ ده
هغه‌ته‌دنفس ونی څخه‌دخوراک اجازه‌کړی
وه‌نه‌له‌میوی څخه‌ئی .
پدی باب څه‌بحث شته‌چه‌داصولو علماوء
په‌لاندی ډول په‌تفصیل سره‌کړی دی .
الف : که‌چیرته‌حقیقی معنا له‌دی کبله
چه‌متعذره‌ده‌یا شرعا" اویا عادتا"پریښودل
شوی نا مستعمل وه‌پدی کی هیڅ اختلاف
نشته چه‌مجازته‌رجوع کیدلی شی، نوکه
یوچا قسم یادکړوچه‌هغه‌به‌له‌دغی ونی
څخه ونه‌خوری کله‌چه‌دلته‌دنفس ونی څخه
خوراک متعذردی بناء" دهغه‌دغه‌وینا د
مجاز په‌طرف گرځیدلی شی نوکه‌چیرته
هغه‌ونه‌دمیوه‌لرونکوونوڅخه‌وه‌دهغه‌کلام
دمیوی په‌ارادکولوحمل کیدلی شی او
که‌چیری دمیوه‌لرونکونوڅخه نه‌وه‌بیاد
هغه‌کلام دونی دقیمت څخه‌په‌حاصل شوو
روپوباندی حمل کیدلی شی، نوکه‌قسم
یادوونکی دهغی ونی څخه‌په‌ترلاسه شوو
روپودوی وخوړله‌حانث کیږی اوکه‌له
نفس ونی څخه‌ئی خوراک وکړنه‌حانث
کیږی داځکه‌چه‌کله دلته‌حقیقی معنا
دهغی دارادکولودتعذرله‌کبله‌نا
مستعمله‌وه‌دهغه‌کلام په‌مجازی معنی
باندی حمل کړی شو .
په‌همدی ډول که‌یوچا قسم یادکړچه‌هغه
به‌دفلانی په‌کورکی قدم نه‌ږدی دهغه‌دا
کلام په‌مجازی معنی چه‌داخلیدل دی حمل
کیدلی شی نوکه‌هغه‌دفلانی کورته‌سپورهم
داخل شوحانث کیږی اوکه‌دهغه‌کورکی ئی
پښه‌راوکاږله‌نه‌حانث کیږی داځکه‌چه
دهغه‌دکلام مخه دعادت په‌دلالت سره د
حقیقی معنی مرادکول پریښودل شوی
دی .
همدارازکه‌یوشخص بل ته‌وویل چه‌ته
می دفلانی سره‌په‌خصومت‌وکیل کړی ئی د
هغه‌داکلام په‌مجازی معنی چه‌وکالت په
ځواب سره‌دی په‌دعوی کی حمل کیدلی شی
داځکه‌چه‌دهغه‌دکلام لپاره حقیقی معنی
چه‌جگړه ده‌شرعا" پریښودل شوی ده‌ځکه‌چه
جگړه دخلکوسره‌شرعا" حرامه ده .
ب : که‌حقیقی معنی مستعمل وه‌نه‌مجازی
اویاداچه‌هریوله‌حقیقی اومجازی معنا-
گانوڅخه په برابرډول سره‌مستعملی وی
اویاداچه‌دمجازی معنی استعمال کموء .
نوپدی صورت کی هیڅ اختلاف نشته‌چه
داطلاق په‌وخت کی حقیقی معنا اوکیدلی
شی .
ج : که‌دلفظ استعمال په‌مجازی معنی
کی دهغه‌له‌استعمال نه‌په‌حقیقی معنا
کی زیات وء نوامام ابوحنیفه (رح)وائی
چه‌پدی صورت کی هم‌واجب ده‌چه‌دا طلاق
په‌وخت کی حقیقی معنی مرادشی ځکه‌چه
هغه اصل ده اومجازی معناته‌پرته‌د
قرینی له‌موجودیت څخه تگ نه‌شی کیدلی
اوامام ابویوسف اومحمد (رح)دی خبری
ته‌تللی دی چه‌واجب وه‌چه‌مجازی معنا هم
وشی ځکه‌چه‌کله دلفظ استعمال په‌مجازی
معناکی غالب دی نوگواکی‌عرف دهغی په
اراده کولوباندی جاری شویدی مثلا"

كه‌بوچا قسم یا دكرو چه‌هفه‌یه‌ له‌دغه‌غنمو خخه‌ونه‌خوری نودا ما م ا بوحنیفه (رح)به‌ نزدپه‌حقیقی معنی باندی دعمل كولوپه‌ بنا ء كه‌هفه‌له‌نفس غنموخخه‌خا م ا ویا وربت كلای وخوړل حا نث كیږی اكرچه‌ غا لـــب استعما ل یدی كلام كی دا دی چه‌مجا ز ی معنا هم وشی چه‌هفه‌دغنمو دوډی وا ویـــا نورهفه‌خه‌چه‌له‌غنمو خخه‌ جوړیدی شــی : اوا ما م ا بو یوسف او ا ما م محمد (رح) ــ وائی چه‌كه‌هفه‌له‌عین غنمونه‌ا ویا لـــه دودی ئی اویا خوږوهفه‌خیزونوخخه‌چه‌لـــه غنموجوړشوی وی خوراك وكړنوپه‌عمـــوم مجا زباندی دعمل كولوپه‌بنا حا نث كیږی دعموم مجا زمعنی دا ده‌چه‌دلفظ خخه‌داسی معنا هم وشی‌چه‌هم‌په‌حقیقی معنا اوهـــم مجا زی معنا شا مله‌وی، نوكله‌چه‌هفه‌قسم یا دكړچه‌له‌دغوغنموحخه‌به‌ونه‌خـــور ی دهفه‌له‌وینا نه‌دا مرا دكیدلی شی چه‌له‌هفی عین ما دی خخه‌به‌ئی ونه‌خوری ،نوكلـــه ئی دنفس غنمونه‌او نورهفه‌خه‌ته‌چه‌له‌غنمو خخه‌جوړیږی خوراك وكړحا نث كیږی .

مثا لونه :

۱ ــ هفه‌اقرا رچه‌په‌شرط پوری معلق شوی وی با طل دی ځكه‌هفه‌اخبا ردی او اخبـــار تعلیق نه‌قبلوی ؤلی كه‌هفه‌ئی پداســـی زمانی پوری چه‌دخلكوپه‌عرف كی دا جـــل (نیټی) دحلول لپا ره‌صا لح وی معلـــق كړیبا دموء جل (نیټه‌كړی شوی)پوری‌پـــه اقرا رباندی حمل كیدلی شی دمثا ل پـــه توكه‌كه‌یوخوك چا ته‌ووا ئی چه‌كله‌زه‌فلانی ځای ته‌ورسیدم نوزه‌تا ته‌ده‌دومره‌مبلـــغ پوروړی یم ،دهفه‌دا وینا په‌موء جل دیـــن سره‌په‌اقرا رباندی حمل كیدلی شی ځكه‌ چه‌دعا دت غوښتنه‌ همدا ده‌ .

۲ ــ هفه‌اقرا رچه‌په‌مرك پوری معلـــق شـــوی وی حمل كیدلی شی پرشا هد ینـــو باندی پردی خبره‌ چه‌دهفه‌پرذمه‌پوردی ترخوورته‌له‌هفی نه‌ا نكا رونه‌كړی نوكـــه بوچا ووپل چه‌كله‌زه‌مړشوم نوزه‌دفلانـــی دومره‌ روپی پوروړی یم دهفه‌دا خبـــره به‌شا هدینو حمل كیدلی نوشا وه‌ین دهفه پرذمه‌ثا بت كیږی ترا بره‌خبره‌چـــه ژوندی پا تی شی اوكه‌له‌هفی وروستـــه وفات شی ځكه‌ چه‌دعرف ایجا ب همدا سی دی

۳ــ هفه‌ابراء چه‌په‌شرط پوری معلق وی ، با طل ده‌مگركه‌یوخوك ابراء پـه‌خپـــل مرك پوری معلق كړی هفه‌وصیت كیږی،نو كه‌یوخوك ووا ئی چه‌كله‌زه‌مړشوم تا ته‌می دخپل هفه‌پورخخه‌چه‌ستا پرذمه‌ دی ابراء كړی، دعرف په‌بنا ء هفه‌ده‌ته‌په‌دیـــن (پور) سره‌ وصیت بلـل كیږی .

۴ ــ كه‌یوشخص خپل خا دم ته‌وویل چـــه اریكین روښا نه‌كړه‌پرخا دم لازمه‌ده‌چه‌پـــه اریكین كی كومه‌پلته‌ده‌هفه‌روښا نه‌كـــړی كه‌هفه‌اریكین ولكا وه‌ا ووسوځیده‌دهفـــی ضا من دی ځكه‌دعرف په‌حسا ب باندی دا مر كوونكی د. كلام مفهوم دپلتی روښا نه‌كول دی نه‌دا ریكین ځكه‌چه‌دا مركوونكی غرض دخپل كلام نه‌همدا دی چه‌پلته‌روښا نه‌شی اوبـــس .

۵ ــ دفقها وء په‌نزددفقیه‌اطلاق پرته‌لـــه مجتهدنه‌په‌بل چا نشی كیدلی اومجتهـــد هفه‌څوك دی چه‌احكا م له‌خپلودلا ئلوخخه‌ استخـــرا ج كوی اودهفه‌اطلاق پرهغـــم مقلد چه‌پوا ځی دمسا ئلوحا فظ وی مجازی دی مگركه‌یوسړی خپل ما ل وقف كړا ویائی پرهغی وصیت وكړوفقها وء لپا ره‌ نوپـــه هغوی كی مقلد هم دا خلیږی ځكه‌چه‌په عرف كی دفقیه‌دلفظ اطلاق پرمقلدهـــم كیدلی شی، پس دوقف كوونكی اویـــا وصیت كوونكی كلام هفه‌ته‌منصرف كیږی كوم چه‌هفه‌دده‌ په‌زما نه‌كی متعـــا رف وی ځكه‌چه‌هفه‌دده‌دعرفی كلام حقیقت دی چه‌اصلی حقیقت په‌هغی سره‌پریښودلـــی شـــی .

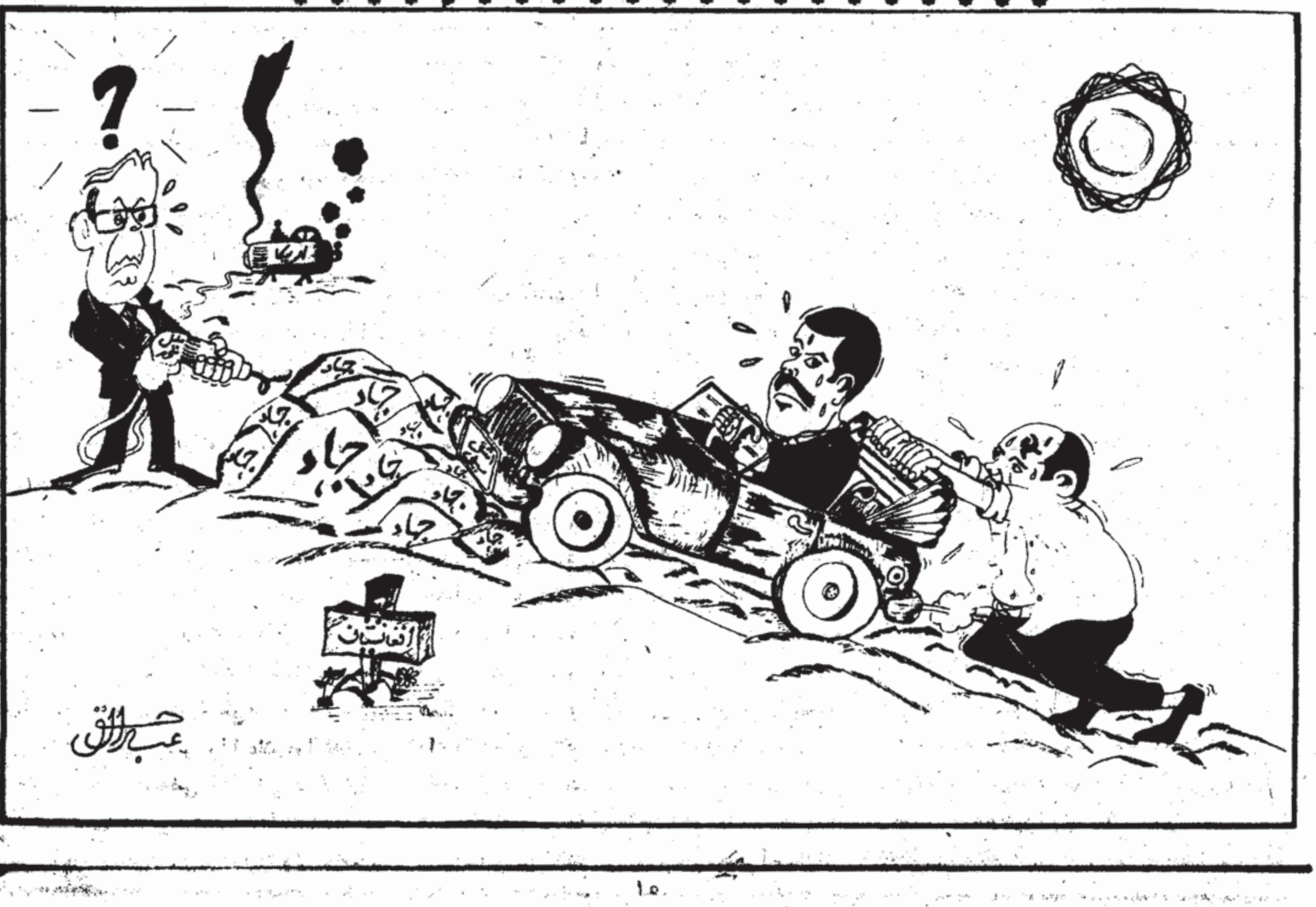

بمناسبت شهادت سه‌تن از رهبران نهضت اسلامی افغانستان .

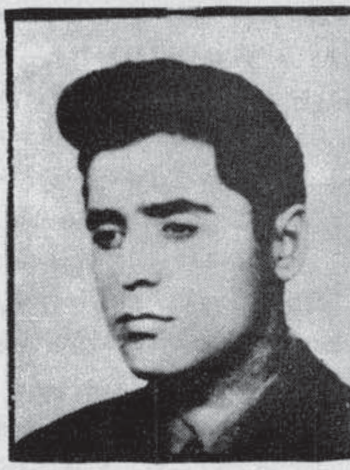

عاقبت بخیر :

از امروز (دوازده) سال قبل استکبار جهانی به نوکر منشی داوءد بی کفایت اولین رئیس جمهور افغانستان. بعد از اولین کودتای روسی در افغانستان برای باردوم بر نهضت اسلامی کشور حملهٔ قاتلانه نمود، در حملهٔ اول او، نهضت اسلامی افغانستان از شخصیت بزرگی چون انجنیر حبیب الرحمن شهید محروم شد، قرار گفته‌هایی موءثقی که درین باره رفته آمده است، به مجرد شنیدن خبر شهادت انجنیر حبیب الرحمن سردمداران کمونیزم، درکرملین جشن پیروزی گرفتند واین کار به ذات خود معنی خیز بود و زنگ خطری بود که با یدعالم اسلام را تکان می داد، ولی ....

برهمه روشن است که بعد از کودتای اول روسی (۲۶ سرطان ۱۳۵۲ه) قسماً کمونست های تیپ پرچم وخلق پست های مهم دولتی را بعهده گرفتند، وشخص داوءد دست به اقداماتی زد که نشان دهندهٔ گرایشهای کمونستی او بود، او بعد از این که بر ارتش ونظام تسلط پیدا کرد حملاتش را بر نهضت اسلامی آغاز نمود و بموازات آن، "درخطوط اساسی" اش هیجنان نشان داد، که گویا گماشتهٔ روس است ودرهمین نزدیکی ها، درافغانستان نظام منحط سوسیالستی را اعلام خواهد کرد ولی علی الرغم بعضی مشکلاتی که از درون وبیرون نهضت اسلامی را در افغانستان تهدید میکرد، برادران طراز اول نهضت موفق شدند به سرحدات جنوب شرق کشور و پاکستان هجرت نمایند، روی همرفته در (سرطان) سال ۱۳۵۴ ه ش عملیات وسیع نظامی علیه دولت ملحد داود، به رهبری نهضت اسلامی در افغانستان آغاز شد وباوصف کوبیدن سنگرهای طاغوت و فلج نمودن تطبیق پلانهای شوم دولت داوءد، کسانی از برادران در جهاد مسلحانه شهید شدند، کسانی موفق به هجرت مجدد شدند وبرخی از آنها از طرف دولت ملحد گرفتار شدند، برادران بزرگ مان : مولوی صاحب حبیب الرحمن، داکتر محمد عمر و خواجه محفوظ "منصور" نیز درهمین زمره از طرف دولت گرفتار شدند... وضعی نا هنجاری بر نهضت طاری شد، به ذهنیت عامه وبالاخص به عقیدهٔ فرصت طلبان و"قهرمانان ادعا نه عمل" کار نهضت بپایان رسیده بود، اما ارادهٔ خداوند وعزم قاطع جوانان مسلمان وپیشتازان نهضت اسلامی تزی بود که این همه نظریات به عقیده بعضی ها علمی وفکری !!! را نقش بر آب کرد وکار تحریک اسلامی در افغانستان دوباره جان گرفت، عملیات نظامی سال ۱۳۵۴ که از طرف تحریک به راه انداخته شد از یکطرف ارکان فکری وعملی داوءد و همکاران ملحد وبادارن روسی اشراتکان داد وآنها را وادار ساخت به موجودیت نهضت رسماً اعتراف نموده تطبیق پلان های کمونستی شان را به تعویق بیندازند وازطرفی به اقشار روشنفکر وبعضی ها از عامه مردم این ذهنیت را داد که دولت فعلی نامسلمان است ودیگر این که در هر گونه شرایط میتوان با طاغوت مقابله کرد، وازطرفی زمینه سازی قیام مسلحانه سرتاسری ملت مجاهد مان را که در ۹ ثور ۱۳۵۷ به سرکردگی حزب اسلامی افغانستان بعد از صدور فتوای علمای مجاهد نهضت از "زیروک" پکتیا صفحات جنوب افغانستان آغاز یافت، را سروصورت داد ....

وسرانجام دولت ملحد داود، زمانی حکم اعدام برادران :(مولوی صاحب حبیب الرحمن ، داکتر محمد عمر و خواجه محفوظ "منصور")را که به عقیدهٔ شکست خوردگان اکثر پوستهای دولت به اعضای خبره نهضت اسلامی !!! سپرده شده بود صادر نمود!

بلی ! طاغوت حکم اعدام آنها را صادر نمود وسرانجام آنها در سرطان ۱۳۵۶- در محوطه زندان (دهمزنگ) به شهادت رسیدند .

کارکنان مجله شفق ، شهادت این بزرگمردان تاریخ دعوت اسلام ونهضت اسلامی افغانستان به رهبری حزب اسلامی افغانستان را به کافهٔ ملت مبارز وبازماندگان واقارب مبارز این شهداء تبریک عرض نموده از خداوند مساءلت میدارند که به برکت خون همین بزرگان جهاد وشهادت، جهاد فعلی ما که درمیان انبوهی از مشکلات وموءامرات دشمنان اسلام قرار دارد به سرمنزل مقصود

←

قيام حکومت اسلامي برساند و بزرگان ـ
با زمانده نهضت اسلامي را توفيق وحدت
عمل بدهد، تا با اين وحدت از شر آخرين
پلانهاي شوم دشمن در امان بمانيم و
افغانستان خفته در خون را زير درفش
سبز رنگ توحيد، شکوفان ببينيم.
(آمين)

شوروي او د گورباچوف هلې ځلې.

ژباړن: "خرم"

چين ته د گرباچوف سفر په وخت د شوروي د کورنيو ستونځو په هکله د يو فرانسوي تاريخ پوه څرگندونې.

پوښتنه: حال دا چې شوروي غواړي د چين د بدلونونو او رفورمونو کور به شي او په چين کې عملاً دا بدلونونه راغلي تاسو ته د دې دواړو تر مينځ څه توپيرونه په نظر درځي؟

ځواب: د دېرشو کلونو راهيسې د چين او شوروي اړيکې سره شليدلې وې، د دې دواړو هيوادونو چې سره ورته نظامونه لري، د نړۍ خلک د ستونځو او تشويشونو سره لاس او گريوان کړي دي، نن د دې هيوادونو مشران غواړي دا سيستم او نظام اصلاح کړي، " دنگ " د دې دپاره چې چين له هغې کندې راوباسي چې کلتوري انقلاب پکښې غورځولی و، د رفورمونو لړۍ پيل کړه، پوهېږو چې د کلتوري انقلاب په ترڅ کې هيوادوال او په ميليونونو کسان ووژل شول.

" گورباچوف " ديو استثنايي دورې ـ وروسته چې د " برژنف " داتلس کلنې واکمنۍ دوره په بر کې نيسي دې کار ته اقدام وکړ، د يادې شوې دوران په ترڅ کې شوروي په دننه کې له يو ډول "يوازيتوب" او په بهر کې ديوې مطلقې نوې پديدې د انتشار سره مخامخ و، دا لومړنی توپير دی.

پوښتنه: او دوهم؟

ځواب: د قدرت د تغيير او انتقال ستونځه په شوروي کې حل شوې مسئله ده، حال دا چې په چين لا لاينحله پاتې ده. مسکو داسې مشران لري چې په واکمنۍ کې يې د شک او سوال ځای نشته او د قدرت ټولې واگې يې په لاس کې نيولې دي، خو په چين کې لا هم د بې انډولۍ او گډوډۍ دوران چې د "مائو" د مړينې وروسته پيل شو دوام لري. " دنگ " ديو موقتي مشر رول لوبوي، که څه هم چې د ده حضور "فعلاً" د قدرت د تر لاسه کولو لانجه او جگړه کراره کړې خو د ده نشتوالی به د نا آرامۍ او گډوډۍ يوه دوره له شا ولري.

پوښتنه: اقتصادي رفورمونو چې په شوروي کې يې دومره خبرې کيږي زور نه دی موندلی، حال دا چې په چين کې يې څه ناڅه واقعيت پيدا کړی، دا ولې؟

ځواب: ديو ساده علت په اساس، اقتصاد د " دنگ " په وړاندې خاص اهميت لري حال دا چې د گرباچوف په نظر د هغه ارجحيت نه برخمن نه دی، د دې څلورو کلونو جريان وښودل چې د شوروي مشرتابه ته يو شی خاص اهميت لري، چې هغه سياسي قدرت دی.

د گوند په عمومي غونډو کې چېرته چې د شوراگانو د واقعيت نه ډېرې خبرې کيږي، د ده خبرې د وکيلانو او استازو په مداخلو سره غوڅېږي، دا ټول د هيواد حالت بيانوي چې دی د قدرت د ټينگولو او تنظيمولو پرته په بل سوچ او فکر کې نه دی.

پوښتنه: د " گورباچوف " شوروي د "دنگ" چين په هکله څه نظر لري او په کومه سترگه ورته گوري؟

ځواب: د هغو رفورمونو په اړه چې چينايان يې خبرې کوي لکه ديوې امتحاني ځمکې يا پټي په سترگه ورته گوري، گورباچوف او د هغه مشاورين تراوسه د دوا هيڅ کومه نسخه نه ده موندلې چې آيا دوی د شوروي تيرو کلونو ته رجوع وکړي، (د لينن "نپ" او يا د ستالين لومړني پنځه کلن پلان) که د هغو سوسيالستي هيوادونو تجربو ته چې بدلونونه پکښې راغلي، لکه چين، لکه چې د شوروي يو نامتو اقتصاد پوه "نيکولای شميلوف" په نرخونو کې د رفورم راوستلو د ځنډولو د توجيه او اثبات دپاره چيني تجربې ته رجوع کوي، پکنگ وايي چې د نرخونو پر مسئلې يې له اته، نه کلن اقتصادي رفورم څخه وروسته شروع وکړه، او په تيره هغه وخت چې د کورني مصرف کولو د ارضا او اشباع ستونځه حل شوه. البته د "شميلوف" دا څرگندونه هيڅکله اکاډميکه بڼه نه لري ځکه ده بايد تشخيص کړي وي چې په شوروي کې اصلاً اقتصادي رفورمونه له ماتې سره مخامخ شوي ځکه لا تر اوسه ديو واقعي بازار د جوړولو دپاره هيڅ کومه هڅه نه ده شوې چې د نرخونو د رفورم ضمانت وکړي.

پوښتنه: د هغه اولويت په لار کې چې گورباچوف يې سياسي قدرت ته ورښي د ده اساسي پرابلم او ستونځه کومه ده؟

ځواب: زما په نظر، د نن او سبا شوروي کې د کمونيست گوند موقعيت.

ټوتليټريزم او يو حزبي مستبد حکومت د خلکو د غوښتنو او عقايدو پر خلاف يو نامعلوم لوري ته پراختيا مومي، گوند غواړي هر څه کنترول کړي او هر څه رهبري کړي، خو د دې علت دپاره چې مرکزي دستگاه د دې کار فزيکي توان نه لري، نو له دې امله له گوند څخه د تيټو او "پرزوگيتف" (امتياز غوښتونکي) ارگانونو مجموعه جوړيږي، چې د اقتصادي وزارتونو او ايالتي گوندونو څخه عبارت دي. نو د ټوتليټر سيستم ټول ارگانونه لکه پخپله د سيستم په شان ټوتليټر کيږي، په دې ډول چې مرکزي

دستګاه په ځینو برخو کې خپل قدرت ساتي او په ځینو نورو برخو کې یې بایلي.

"برژنف" پوره قوي او ټوټلیتېرو چې په افغانستان کې جګړه پیل کړي، خو سره له دې بیا هم په دې نه شواي توانیدلی تر څو دې جمهوریت د ګوند سکرتر دې ته اړ باسي چې د مسکو ټول دستورونه او اوامر اجرا کړي، او دا حالت ګورباچوف او د ننګ دوا ړو ته د مصیبت بڼه لري، هغه څه چې ګورباچوف یې نن غوښتونکی دی د یو قوي قدرت جوړول او د تواز ن راوستل دي، خو د تواز ن برقرارول به ډیر سخت کار وي، ځکه د حل لاره ورته نه لري، په را تلونکي پلینوم کې چې د ملیتونو په هکله دي، د ده ټوله هڅه د "قوي مرکز او قوي جمهوریتونو" د جوړولو پر مسئلې باندې وي.

پوښتنه: نو د بیا ن آزادي چې نن ملیتونو ته ور ښل شوې د ګورباچوف د دغه تواز ن راوستلو د هڅو له جملې څخه یوه هڅه ده؟

ځواب: مطلقاً، هو، دی غواړي په چټکۍ سره خپل قدرت او سلطه ټینګه کړي

پوښتنه: او چې کله تاسو د مرکزي قدرت او ځواک نه خبرې کوئ نو مقصد مو د ګوند قوت دی نه د روس!؟

ځواب: طبعاً، سایبریا یې روشنفکرانو د ګوند د ټولسم کنفرانس په جریان کې یو لیک خپور کړ چې سخت نشنلستي مضمون یې درلود، ویل شوي وو چې روسان باید خپل خاص کمونیست ګوند او خاص مرکزي کمیټه ولري، هغه څه چې تاسو هم پوهیږئ چې تر اوسه وجود نه لري، مسکو د شوروي پایتخت دی، مسکو اوس په یوه وخت کې هم د روس او هم د شوروي پورې اړوند دی او څوک دا دوه صورتونه سره بیلولای نه شي.

که د روسانو ځانته خاص کمونیست ګوند جوړ شي نو مسکو به نور یو کمونیستي مرکز نه بلکه د روس مرکز به شي، اړیکي به ساده او روښانه شي یعني د ټولو ملیتونو نشنلستان به د روس پر ضد خپل دریځ اعلام کړي، هغه عمل چې اوس ساده آسانه نه دی!

ځکه چې د مسکو پر ضد دریځ غوره کول د شوروي ضد دریځل دي، د روسي کمونیست ګوند جوړیدل به زما په نظر دا مپراطورۍ د ختمیدو مقدمه وي، او د شوروي واکمنان په دې نه واقف دي.

پوښتنه: نو په دې اساس ویلی شو چې روسي نشنلیزم شوروي اتحاد ته یو لوی خطر شمیرل کیږي؟

ځواب: زه د دې خبرې سره موافق یم، زما په نظر خطر په بالټیکي او قفقازي – نشنلیزم کې نه دی نغښتی، مګر روسي نشنلیزم چې تر اوسه یې لا پراختیا نه ده موندلې ډیر خطرناک دی، وروسته له دې یورکاینی او د منځنۍ آسیا د جمهوریتونو نشنلیزم خطر لري.

پوښتنه: تاسو ګمان نه کوئ ګلاسنوست چې حاکمه دستګاه پرې د ومره زورا چوي یوه ورځ مسیر ته تغییر ورکړي او په ځان مخ وروا ړوي؟

ځواب: امکان لري، خو نها یتاً ګلاسنوست نن ورځ په ډیر دقت سره کنټرول کیږي ګلاسنوست اجازه ورکوي چې د هیواد د حالت په باب ټول شکایتونه او هر څه وویل شي د لیکوالانو لیکنې ډیرې انقلابي دي، خو په نتیجه کې خلک هیڅ لاسته نه راوړي.

لیونډا بلکین د ماینس دا کاډیمي د اقتصاد انستیټوټ آمروایي: " زموږ هیڅ شی کار نه کوي، د لومړنۍ اقتصاد پوهنې تر وروستۍ او حتی د کوټرښځې پورې ادعا کولی شي چې هیڅ کار پرمخ نه ځي، نارضایتي په خبرو کې له منځه ځي په مسکو کې ویل کیږي، ټول زورا وبخار په شپیلکې کې له منځه ځي". د ګلاسنوست د موجودیت سره سره د اخلورکاله د اقتصادي فشار و-

نوسره لا په‌ټولنه‌کی سرتا سری حرکت نه دی پیل شوی په‌کارخانوکی اعتصابونه شته مگرداټول پرته له‌جلا جلا اعمالو څخه بل شی نه‌دی .

پوښتنه : تاسودگلاسنوست دکنټرول په هکله وغږیدلی ؟

ځواب : هوهرځل چی یومهم کارجریان پیداکوی ،لکه انتخابات یادتبلیسی انکشافات گورباچوف دخلکواستازی راغونډوی اوهغوی ته‌دستوورکوی،په‌تیر کال کی یی نوډدی اوه‌یا اته‌داسی غونډی جوړی کړی، اودی دگلاسنوست دسانسور املی چلوونکی دی، په‌شوروی کی اوس نوډدی (۳۰۰۰۰) گروپونه‌اوډیرزیات‌موثر نظرونه‌وجودلری، خودخپرولوپه‌لارکی د خنډونودموجودیت له‌امله داگروپونه او داکسان یوله‌بل سره دتفاهم نه‌محروم دی .

هغه‌فوق العاده‌خوښی چی دانتخاباتو په‌جریان کی د" بوریس التیسن "په هکله راپیداشوی وه‌زما په‌نظربی ځایه وه . که‌څه هم‌چی په‌انتخابی حوزوکی دیوالونه‌دده په‌عکسونوپوښل شوی وو، خوکه‌څوک په‌شوروی کی دکاندیدانوری دشرایطوادهغودکا غذونوترلاسه‌کولو په‌شرایطوپوهیدلی ښکاره‌ورته‌څرگندیدل چی هغه څوک چی داکارکولی شی له پاسه تاییداومرسته‌ورسره‌حتماً وجود لری .

دانتخاباتی قوانینونه‌یوداسی وایی : " هرڅه‌چی دخلکوانتخابی استازوپوری اړه‌لری له‌دولتی ادارو‌به راوځی " !

پوښتنه : هغه ماتی اوویجاړی چی گلاسنوست یی څرگندوی آیا دشوروی طاقت دانحطاط ښکارندوی نه‌دی ؟

ځواب : داانحطاط خوپه‌ټوله‌ماناددی طاقت په‌مخه‌کی دی، شوروی سیستم مخکی له‌دی هم‌دوه‌ځلی دماتی څنډوته ورنږدی شوی ؤ‌یپه‌(۱۹۲) او (۱۹۲۹) م کلونوکی .

غزوۀ فتح الاعظم

ووقتیکه‌فتح کعبهٔ شریف پایدارگردید رسول خدا (ج) همه‌مردم راامان دادبجز ۹ نفر .ورسول خدا به قتل این ۹ نفرامرفرمود ، گرچه اینها تحت پرده‌های کعبه دیده‌شده‌بودندکه‌عبارت‌بودنداز :
عبدالله‌بن ابی سرح ، عکرمه‌بن ابی جهل ، عبدالعزی بن خطل ، حارث‌بن نقیل، مقیس‌بن صبابه ، هبار‌بن اسود ودوغلام‌بن خطل وساره کنیزعبدالمطلب .

پیوسته‌به‌گذشته :

ترجمه : مولوی اخلاص‌الدین ازمنابع عربی .

رسول خدا (ص) فرمود " اترون الی اوباش قریش واتباعهم) آیا‌بسوی فرستادگان ، اوباشان واتباع قریش میبینید ، پس ازآن دست‌های خودرا یک‌بردیگرزده‌گفت : آنهاراکاملا" دورنمائید تاآنکه درتپه‌صفا خودرانزدم برسانید .

ابوهریره (رض) میگوید‌پس رفتیم وازما هیچکس نه‌می خواست که‌آنهارا بکشد . مگرگشتندآنچه‌راکه کشتند . و بیرق رسول خدا (ص) درمنطقه‌حجون نزدمسجدفتح نصب و ایستاده‌کرده شدبعداً" رسول خدا (ص) ازتپه‌صفاپایان گردید ومهاجرین وانصارپیش اووعقب وماحول آن سرور جهان روان بودندتاآنکه آنحضرت.بهٔ مسجدحرام داخل شد و به‌حجرالاسودشریف روآورد . وآنرااستلام‌فرمود . بعدازآن به‌ماحول بیت‌الله‌شریف طواف نمود ، درآن وقت درداخل خانه کعبه‌شریف (۳۶۰) عددبت نهاده شده‌بودرسول خدا (ص) خودشروع نمودوبت‌ها را به‌اخوت وتیروکمان خود چخ میکردومیزدومیگفت : " جاءالحق وذهق الباطل ان الباطل کان ذهوقا " حق آمد وباطل محوونابودگردید . وباطل محوشدنی وازبین رفتنی است .

(جاءالحق ومایبدی الباطل ومایعید) حق آمدوباطل باردیگراعاده نه‌میگرددوظاهرنه‌می شود .

بت‌ها یکی پس ازدیگربروهای خودبزمین می افتادند . طواف‌نمودن رسول خدا (ص) نیزدرآن روزبرراحله‌اش بود واحرام نه‌بسته‌بود رسول خدا (ص) درآن روزاقتصار و کوتاهی برطواف نمود .

وقتیکه رسول خدا (ص) طواف رامکمل بجاآورد عثمان بن طلحه راخواست ، وازنزدش کلیدکعبه‌راگرفت وامر نمودکه کعبه شریف بازکرده‌شود ، دروازه کعبه بازکرده شد .

ورسول خدا (ص) درداخل خانه کعبه داخل شدودرداخل خانه‌کعبه تصاویرومجسمه های رامشاهده‌کرد .

صورت‌حضرت‌ابراهیم (ع) واسماعیل (ع) رانیزدیدند مردم مکه باازلاموتیرهای فال بینی شان قرعه‌کشی مینمودند، رسول خدا (ص) فرموده‌است ،خداوندآنهارا

قتل کند بعدازین فالبینی وقرعه‌کشی کرده‌نمیتوانند
رسول خدا (ص) امرنمود، صورت‌ها همه محوشدند. بعد از
آن دروازه‌خانه‌کعبه‌رابرخودبسته نمودواو (ص) واسامه و
بلال (رض) روبه‌آن دیواری نمودندکه‌مقابل دروازه‌بود.
تاآنکه دربین رسول خدا (ص) ودروازه به‌اندازه‌سه
زراع فاصله‌واقع گردید.

رسول خدا (ص) همانجا ایستاده‌شدونمازخواندوپس ازآن‌در
داخل خانه‌کعبه‌گشت وگذارنمود. ودرکنجها ونواحی آن به
آوازبلندتکبیرگفت وذات خداوندرا به‌وحدت ویگانگی یاد
کرد.

وپس ازآن دروازه رابازنمود دیدکه‌مردم‌قریش ومکه‌مسجد
مبارک راصف بسته پرنموده‌اند، وبه‌آینده‌ومستقبل خود
درفکرواندیشه‌فرورفته‌وغرق دریای تفکربودند، ومی
اندیشیدندکه‌آینده‌ازطرف رسول خدا (ص) باآنها درمقابل
رسول خداانواع بدی ها رامرتکب شده‌بودند، رسول خدا
(ص) برهردوچوکات دروازه مسجدالحرام دست های خود
رانهادومردم قریش بزیردروازه نشسته‌بودندوگفت:

"لا اله‌الاالله‌وحده‌لا شریک له‌صدق وعده‌ونصرعبده، واعز
جنده، وهزم الاحزاب وحده الاکل ماتره اومال اودم‌فهو
تحت قدمی هاتین الا شدانت البیت، وسقایه‌الحاج، الا
وقتل الخطاء شبعه العمد السوط والعصاء فضیه‌الا به‌مغلظه
قاءه من الابل اربعون منهافی بطونها اولادها یامعشر
قریش، ان الله قداذهب عنکم‌نخوت الجاهلیه‌وتعظمها
بالاباء، الناس من آدم وآدم من تراب"

ترجمه: نیست معبودبرحق مگرخداوندواحدولاشریک است
خداوندوعده‌ء خودرا راست کرد، وبنده خودراکمک نمود و
لشکر خودراعزت وغلبه داد، واحزاب وگروه‌ها راشکست
داد، آگاه باشیدهمه‌افتخارات وخون ومال های زمان
جاهلیت زیرا ین دوقدم من است.

بجزسدانت وبرده داری بیت الله‌وسقایه‌الحاج آگاه‌باشید
قتل خطاء شعبه عمداست که‌عبارت ازقتل سوط وعصااست که
درآن واجب میگردد دیت مغلظه‌که‌عبارت ازصدراءس شتر
است که‌چهل راءس آن طوری لازم است که‌درشکم‌های شان
اولاد باشد ای گروه‌قریش به‌تحقیق برده‌است خداوند
ازشما نخوت وکبروغرورزمان جاهلیت راوافتخاروبزرگی
طلبی رابپدران مردم‌همه‌ازآدم (ع) پیداشده اندوآدم از
خاک پیداشده بود، طلکم‌من آدم وآدم من تراب.

پس ازآن رسول خدا (ص) این آیت شریف راتلاوت فرمود
"یاایهاالناس اناخلقناکم‌من ذکروانثی وجعلناکم‌شعوبا
وقبایل لتعارفوا ان اکرمکم‌عندالله‌اتقاکم، ان الله
علیم خبیر"

ترجمه: ای مردم ماشمارا آفریده‌ایم ازیک مردویک زن
وگشتانده‌ایم شمارا ملت‌ها وقبیله تاباهمیک دیگرتان
رابشناسید.

به‌تحقیق مکرمکتبرین تان نزدخداوندمتقی ترین تان
است وخداونددانا وباخبراست.

بعدازآن رسول خدا (ص) فرمود: "یامعشرقریش ماترون
انی فاعل بکم، قالواخیرا" اخ کریم وابن اخ کریم، قال
فانی اقول لکم‌کماقال یوسف (ع) لاخوته، لاتثریب
علیکم الیوم اذهبوافانتم الطلقاء"

ترجمه: ای گروه قریش چه‌میدانید که‌من باشما چه‌خواهم
کردقریش گفتندما ازشما بجزخیردیگرتوقعی نداریم‌زیرا
که‌شما برادروبرادرزاده مهربان ما میباشید وازشما بجز
لطف وشفقت ومهربانی دیگرآرزوی نداریم، رسول خدا (ص)
رسول خدا (ص) درجواب شان گفت: "من به‌شما چیزی را
میگویم‌که‌برادرمن یوسف (ع) درمقابل مظالم وبدی های
برادران خودگفت امروزبرشما الزام وملامتی نیست بروید
شماآزادهستید. بعدازآن رسول خدا (ص) درمسجدالحرام
نشست حضرت علی (رض) پیش روی رسول خدا (ص) استاده
شد کلیدهای دروازه بیت الله‌شریف دردست اش بود.
گفت ای رسول خدابرای ماجمع کن حجابت یعنی وظیفه
پرده داری بیت الله شریف ووظیفه فراهم آوری آب -
نوشیدنی رابرای حاجیان. خدابرتورحم کند. رسول
خدا (ص) گفت: ابن عثمان بن طلحه کجااست عثمان بن
طلحه. اوبرای رسول خدا (ص) خواسته‌شد. رسول خدا (ص)
گفت:

" هاک مفتاحک یاعثمان الیوم یوم برووفا "بگیرکلید
هایت را ای عثمان امروزروزنیکی‌ووفااست.

وبعدازآن به‌حضرت بلال امرفرمودند: که‌بربام‌کعبه‌بالاشود
وآذان بگوید. ابوسفیان بن حرب وعتاب بن اسیدوحرث
بن هشام ودیگراشراف وبزرگان قریش درفنا دیوارکعبه
نشسته بودند، عتاب گفت: خداوندا سیدرا مکرم‌ساخت که
این آذان رانه‌شنید، حرث گفت: ما بخداوندقسم است
اگربدانم کهاوبحق است پیروی اش را میکنم، ابوسفیان
گفت امابخداوندقسم است اگربدانم کهاوبحق است
پیروی اش را میکنم، ابوسفیان گفت که من هیچ چیزی
نه‌میگویم، اگرمن حرف بزنم این سنگریزه‌ها حرفم‌رابر
رسول خدا میرسانند دراین فرصت رسول خدا (ص) نزدشان
آمدوگفت قدعلمت الذی قلتم، آنچه‌راگفتیدآنرادانستم،
بازسخنان هریک شان رابرای شان گفت. حرث وعتاب
گفتند: نشهدانک رسول الله والله مااطلع علی هذااحد
کان معنافتقول اخبرک.

شهادت میدهیم‌که‌تورسول خدا (ص) میباشی، قسم‌بخداوند
است این راهیچکس اطلاع نه‌داده ازکسانیکه‌نزدما بودند
ودرآنصورت میگفتیم کهاوترا خبردادهاست.

پس ازآن رسول خدا (ص) بخانه‌ام هانی داخل شده‌وغسل
نمودوهشت رکعت نمازشکرانه‌فتح راخواندمراءاسلام
هنگامیکه‌یک منطقه رافتح مینمودنداین نمازرامی
خواندند.

ووقتیکه فتح کعبه شریف پایدار گردید رسول خدا (ص) همه مردم را امان داد بجز ۹ نفر را ورسول خدا به قتل این ۹ نفر امر فرمود، گرچه اینها تحت پرده های کعبه دیده شده بودند که عبارت بودند از عبدالله بن ابی سرح، عکرمه بن ابی جهل، عبدالعزی بن خطل وحارث بن نقیل و مقیس بن صبابه وهبار بن اسود، ودو غلام بن خطل وساره کنیز عبدالمطلب می باشند.

عبدالله بن ابی سرح گریزنده نزد حضرت عثمان آمد. حضرت عثمان برای او از رسول خدا (ص) امان خواست، رسول خدا (ص) خواهش آنرا قبول نمود وبرایش امان داد بعد از آنکه بقتل آن امر داده بود ونمی خواست که برایش امان بدهد ومی خواست که بعض اصحاب استاده شوند و آنرا بقتل برسانند.

برای عکرمه بعد از آنکه گریخته بود زنش امان خواست واورا نزد رسول خدا آورد بناءً مسلمان شد. ومسلمانی خودرا خوب ساخت.

واما ابن خطل ومقیس ویک تن از غلامان کشته شدند، هبار دراول گریخته بود، بعداً پس آمد ومسلمان گردید ودر مسلمانی خود توجه نمود ورسول خدا (ص) برای ساره و آن غلام دیگر امان داد وهردو مسلمان شدند.

به صبح روز فتح مکه معظمه حضرت رسول الله (ص) در بین مسلمانان استاده شد وخطبه جامعی ایراد فرمود وبعد از حمد وثناء پروردگار (ج) گفت: ایها الناس ان الله حرم مکه یوم خلق السموات والارض فلایحل لا مرئی یوء من بالله والیوم الاخر ان سیفک بها دماً اویعضد بها تجره فان احد ترخص لقتال رسول الله فقولوا له ان الله اذن لرسوله ولم یاذن لک وانما اطلت لی ساعه من نهار.

ترجمه: ای مردم خداوند (ج) مکه را حرمت داده است. روزیکه آفریده آسمان ها وزمین را. پس برای هیچ شخص که بخدا وروز آخرت ایمان دارد حلال نیست که درخانه کعبه خون بریزاند ویا درخت آنرا قطع نماید.

اوبرانگیخت فضاله میگوید:

" قال هلم الی الحدیث، فضلت لا، ویاءبی الله علیک والاسلام."

لوقد رایت محمداً وقبیله بالفتح یوم تکسر الاضام لرایت دین الله اضحی لبیناً واشرک یغشی وجهه الاخلام صفوان بن امیه وعکرمه بن ابی جهل درآن روز گریختند وعمر بن وهب برای صفوان از رسول خدا (ص) امان خواست ونزدش رفت. او میخواست درکشتی نشسته از بحر آنطرف میگذرد او اورا باز آورد ام حکیم نیت الحدث بن هشام برای شوهر خود عکرمه امان خواست ونزدش به یمن رفت واورا بمکه آورد، بعد از آن رسول خدا (ص) عتاب بن اسید خواعی را امر نمود تا بت های حرم را پارچه پارچه کنند.

رسول خدا سرایا وگروپ های مجاهدین را بسوی آن بت های فرستاد که در اطراف مکه بودند آنها همه بت ها را شکستاندند از آن جمله لات، منات، عزی وغیره همه سرنگون شدند، منادی رسول خدا (ص) درکوچه های مکه بآواز بلند گفت:

من کان یوء من بالله والیوم الاخر فلا یدع فی بینه ضما الا کسره یعنی کسیکه بخداوند وروز آخرت ایمان دارد درخانه خود هیچ بتی را نگذارد. مگر آنکه اورا بشکنانند.

والسلام

پەسودان‌کی پوځی کودتا

ژباړن : عوض الدین"صدیقی"

، دسودان هرحکومت ددریومسا یلوسره مخامخ وی اودهمدی‌دریوبنستونوپه اساس هلته حکومت جوړیږی او ړنګیږی دجعفر نمیری حکومت هم دهمدی مسایلو له‌وجی له‌مینځه‌لاړ .اودصادق المهدی دحکومت له‌مینځه‌وړل هم دهمدی مسایلو په‌اساس وء .

لومړی: داسلامی نظام دټینګیدووعدی سرته نه‌رسول .

دوهم : دجنوبی سیمودعیسا یانوا وغیر مذ وسدونکوکرکیچونه

دکورنیوجګړوله‌امله دسودان تولنه‌سخته‌ستړی شوی وه ، ددی حالاتودله‌مینځه‌وړلودپاره‌د۱۹۸۳ کال په‌سپتمبرکی جعفرنمیری دحسن ترابی ترمشری‌لاندی داخوان المسلمین ګوند ملاترلاسه‌کړ اوداسلامی قوانینودجاری کولواعلان یی وکړ.
دهغی له‌امله دباغیانوفعالیتونه‌زیات شول ،امریکااوځینوګاونډیوهیوادونوپه‌جعفرنمیر ی باندی فشار راوړچی شرعی قوانین بیرته بندکړی .

دریم : اقتصادی ستونزی .

جنرال عمرحسن احمدالبشیرهم‌دهمدی مسایلوپربنسټ داقتدارواګی په لاس کی واخیستی اودهغه‌داعلانونودمخی‌ځان یی دسودان دغم ځپلوخلکودخلاصون لپاره رامنځ ته‌کړ. هغه خلکوته‌داډګیرنه‌ورکړه‌چی هغه‌به‌داسلامی نظام دټینګیدوترڅنګ عام انتخابات وکړی، اودجنوبی سیموبحرالغزل ، اپرنائر ،اوایکوانور یا روان کړکیچونه‌به‌دسیاسی لاری‌حل کړی، هغه‌وویل ‌ؚ دوژنی، لوږماری او کورنیوجګړوله‌امله‌دسودان اقتصاددقبرپرغاړه دریدلی دضرورت شیان دخلکودلاسه لری دی اودنا وړه‌سیاستونوله‌وجی طوائف الملوکی بیخی آخری حدته‌رسیدلی وء ، هغه وویل : په‌خلکوکی دبیامنیتی احساس موجودوء مګردوخت حکومت او سیاستمدارانودخلکوا ودهغوی له مسایلو اوستونزوڅخه‌ځان بیخی لری اوبی اړیکی‌بللو . په‌دی خاطردیوداسی نااهله حکومت له‌مینځه وړل ضروری خبره وه .

دجنرال عمرحسن احمدالبشیرله‌خوا د قدرت واګی‌پلاس کی نیولوپه‌وخت خلکوڅخه عکس العمل ونه‌ښود . بلکی دخلکویوغوڅ اکثریت هغه‌ته‌ښه‌را غلاست ووایه .دهیواد په‌زیاتوسیموکی دپوځی کودتا په‌ملاتړ مظاهری و شوی ، جلوسونه‌ووتل . او دا یی وښودله‌چی خلک دسیاسی حکومت اوسیاستمدارانوڅخه بیزاره‌دی.
تردی دمخه چی موږدسودان اوسنیو حالاتوته‌یوانتقادی نظرواچودا ضروری ښکاری چی یونظردسودان تیرتاریخ‌ته‌واحول شی .

سودان دشمال ختیځی افریقا یوداسی هیواددی چی دزر ، زرسیاسی بدلونونو له‌وجهی‌په‌ټوله‌نړی کی زیات شهرت لری دهغه‌په‌شمال کی مصر ، په‌ختیح کی داحمربحیره اوایتوپیا ، په‌لویدیځ کی‌لیبیا اومنځنی افریقا اوپه‌جنوب کی زائر ، یوګندا ' وکینیا موقعیت لری. دهیوادغوڅ اکثریت مسلمانان دی. مګرپه‌دی هیوادکی عیسایان او انامستان " ANIMIST — " (دمادی پرستش‌کوونکی چی دادافریقا پخوانی عقیده ده) هم‌ژوندکوی. چی نسلا" دافریقادی.دعیسایانوا وانامستانودا وسیدنی ځای دسودان جنوبی سیمی دی . ددی سیمی کړکیچونه‌دسودان هرحکومت ته دسرخوږدی په‌دی سیمه‌کی دجان ګرینګ ترمشری‌لاندی‌خپلواکی‌غوښتنی‌خوځښت روان دی چی دهغه‌نوم دسودان دخلکودآزادی غورځنګ (S.P.L.M.)دی. دبرتانویانوپه‌وخت‌کی جنوبی سودان

دنظم اونسق په‌خاطردریوولایتونوباندی
ویشل شوی و. داویشل تراوسه‌ځای په
ځای دی. د(س، پ، ل، م)غوښتنه
ده چی داویشل دختم شی اودهیوادجنوبی
سیموته‌دی دهیوادنوروبرخوپه‌ډول —
خپلواکی‌ورکړی،اویادی داسیمه‌آزاده —
اعلان کړای شی دجان گرینگ له‌خوادخود
مختاری دانعره ډیرژوندی ده اوپه
ظاهری بڼه دا غوښتنه ډیرمعقوله‌ښکاری
مگرپه حقیقت‌کی ددی ترشاء دلوی
قدرتونوگټی اودا سلام دښمنی پټه ده.
ددی پرته‌یوه‌ډیره‌مهمه خبره داده‌چی
جان گرینگ اودهغه‌وسله‌وال پوځ اصلا"
پرقومی تعصوبونوباندی ایمان‌لرونکی
ډله ده، چی دجنوبی سوډان پرووقبا-
یلو باندی یی دظلم بازارگرم‌ساتلی
پرهغوی حملی کوی، ځوانان یی په
زورراښیسی په‌خپل پوځ کی شاملوی او
په‌جنگ‌کی دگډون په‌خاطرمجبوروی.
دسوډان پخوانیوحکومتونوځو،ځوځلی
ددی مسئلی دحل کولوکوښښ‌کړی، مگرتل
په‌کی ناکام شوی. اوخبری یی د(س،پ
ل، م) دځان غوره بلنی له‌وجی ختمی
شوی. ددی یوه بیلگه د(۱۹۸۶) کال
دجولائی میاشتی هوایی پیښه ده.کله
چی په‌ادیسه‌باباکی دپخوانی صدراعظم
صادق المهدی او(س، پ، ل،م)دمشر
جان گرینگ ترمنځ خبری روانی وی.
(س، پ، ل، م) یوه الوتکه
ؤتښتوله‌چی په‌هغی کی سوری اده‌سورلی
ووژلی شوی. ددی پیښی وروسته‌دسوډان
دحکومت او(س، پ، ل، م)ترمنځ
اړیکی وشلیدی اودواړه‌خواویی په‌خپلو
بخوانسو مورچلوکی بوخت شول.
د(س، پ، ل، م) مرکزی دفترپه
ایتوپیاکی دی هلته دوی دراډیو
یوستیشن هم جوړکړی،ددی ډلی ځنځه
امریکا، روس، ایتوپیااوکینیا
ملاتړکوی.
دی ډلی په‌جنوبی سوډان کی دنظامی
لحاظه خپل تسلط ټینگ‌کړی اوپه‌ډیرو
مهموځایونوباندی حاکمیت لری.
ددی کورنیوجگړوله‌امله‌دسوډان‌تولنه
سخته ستړی شوی، ددی حالاتودله‌مینځه
وړلولپاره‌د ۱۹۸۳ کال په‌سپټمبرکی
جعفر نمیری دحسن ترابی ترمشری لاندی
داخوان المسلمین گوندملاتړلاس ته‌راوړ
اودا سلامی قوانینودجاری کولواعلان

یی وکړ چی دهغی له‌امله‌په‌جنوبی
سیموکی دبا غیانوفعالیتونه‌زیات شول،
امریکااوځینوگاونډیوهیوادونو
جعفرنمیری باندی فشارراوړچی هغه دی
شرعی قوانین بیرته بندکړی. په‌همدی
خاطرجعفرنمیری سمدستی شرعی قوانین
بندکړل اوحسن‌ترابی اودهغه‌ملگری
یی زندان ته واچول اوډپه‌خپله‌څه‌موده
وروسته‌امریکاته سفروکړپه‌دی وخت‌کی
په‌شپږم داپریل باندی جنرال سوارالذهب
دجعفرنمیری حکومت له‌مینځه‌یوړاوپه
هیوادکی‌یی‌نظامی حکومت اعلان کړ.
په‌راتلونکی کال کی عام‌انتخابات
وشول چی په‌هغوکی هیځ گوندغوځ‌اکثریت
ونه‌گاته‌مگردپخوانی صدراعظم‌صادق
المهدی گوند" امه‌گوند" (۹۹)چوکی
وگټلی اولومړی مقام یی لاس ته‌راوړ.
صادق المهدی ډیموکراتیک اتحادپال
گوند، دسوډان داسلامی ملی جبهی گوند
دسوډانیانوسیاسی انجمن ،دسوډان‌ولسی
گوند اوځونوروورو‌ډلوپه‌گډون گډحکومت
جوړکړ: صادق المهدی .ډاکترحسن
ترابی ته دعدلیی وزارت‌وسپاره اود
اسلامی نظام نافذیدل یی دهغه‌په‌ذمی
کی کړل. هغه په‌دریومرحلوکی داسلامی
نظام دپلی کیدوفورمول وړاندی کړه
چی وروسته‌بیا پارلمان هم داوړاندیز
ومانه.
داوضعه‌دډیموکراتیک اتحادپال گوند
لپاره دمنلووړنه‌وه‌په‌دی خاطردهغوی
مشراحمد المیرغنی ایتوپیاته‌لاړ. —
وروسته‌یی بیاهلته‌دجنوبی سوډان د
(س،پ، ل، م)له‌مشرجان گرنیگ سره
یوه‌معاهده لاسلیک کړه اودصادق‌المهدی
حکومت ځځه‌یی وغوښتل چی داسلام‌دپلی
کولوپروگرام بندکړی، ددی پرته‌هغوی
دا غوښتنه‌هم‌وکړه چی دنوروهیوادونو
سره‌بایدپوځی معاهدی له‌مینځه‌لاړی شی
اود(س، پ، ل،م) پوځی ځانگه په
دولتی پوځ کی شامله شی.
دا غوښتنی دمنظوری‌لپاره پارلمان
ته‌وړاندی شوی چی دپارلمان غوځ‌اکثریت
ردکړی، ددی حربی ترناکامیدلووروسته
امریکا ،مصراوځینونوروهیوادونوصادق
المهدی باندی فشارراوړچی هغه‌دی د
جنوبی سیموکړکیچونه‌دسیاسی لاری حل
کړی اودا حمدالمیرغنی اوجان گرینگ

ترمنځ لا سلیک شوی معاهده دې ومنی ددی ترځنګ دپوځ یوی ډلی هم پرصا دق المهدی باندی فشار راوړچی هغه دی دجنوبی سیمو مسئله حل کړی اوکه دا کار ونکړی هغوی به دده حکومت له مینځه یوسی دچپ لاسی پوځیانوددی خبرداری وروسته صادق المهدی دجان ګرینګ اومیرغنی ترمنځ لا سلیک شوی معاهدی ومنله (روښانه دی وی چی د معاهدی تول شرایط پارلمان ردکړی وو) پردی عمل دا حتجاج کولوپه خاطردحسن ـ ترابی ترمشری لاندی دسوډان دا سلامی ملی جبهی ګوند غړوددولتی دندوڅخه استعفی وکړه اوپارلمان یی پریښود دهغوی استعفاوی دصادق المهدی حکومت ترڼسکوریدوپوری دوام وکړ. په دی وخت کی حسن ترابی خپل ازاتلونکی پروګرام اعلان کړاووی ویل :"دا سی جمهوریت زموږمسایل نه شی حل کولی چی په هغه کی دحکومت فیصلی دنړورو هیوادونوسفارتخانی اوپوځی صاحب ـ منصبان وکړی" هغه اعلان وکړ: " چی موږ به په سرکونوکی دشریعت لپاره وجنګیږو"

دحسن ترابی ددی اعلان څخه وروسته په ټول هیوادکی یوخوځښت پیل شوچی ددی خوځښت مرکز په جوماتونوکی وو .داخوځښت جاری وو ،چی جنرال حسن عمراحمدالبشیر دصادق المهدی حکومت له مینځه یووړ.

شمالی سوډان ددی خوځښت مرکزی سیمه ده ، چی دهغی تقریبا" سل فیصده اوسیدو- نکی مسلمانان دی . ددی خوځښت دله مینځه وړلوپه خاطرتل دجان ګرینګ وسله- والوډلوپرخلکوحملی کړی اوپه زرګونو خلک یی وژلی . دی وسله والوډلوبه وخت په وخت خلکوباندی حملی کولی. سړی به یی وژل اوښځی به یی دځان سره بولی په دی ډول حالات ورځ په ورځ — خرابیدل اوحکومت دامنیت په راوستلوکی بیخی ناکام پاتی شو. وروسته بیاخپله ددی خوځښت غړودښارونودا وسیدونکوسره یوځای دملیشوګروپونه جوړکړل ترڅوخلک دعیسا یی سړی وژنکوڅخه په امن کی وساتی ددی کورنی جنګ له کبله هیواددغذا یی موادودکمښت سره مخامخ شوا ودضرورت وړ شان دهغوی دبیی دجګیدوله امله خلکو

ته نه رسیدل خودوخت واکداران دخپل اقدرت دساتلوپه خاطرسازشونوباندی بوخت وو دحکومت څخه د"خلکواسلامی متحدی جبهی " دګوښه کیدووروسته کمونسټ ګوند دډیموکراټیک اتحادیپال ګوند سره په ګډه حکومت جوړکړ خودا حکومت هم په هیوادکی دامنیت راوستلو اواقتصادی ستونزو دحل کولوپه لاره کی ناکام شو مګراوس به راشو دی اوسنیی حکومت ته چی: آیا دجنرال عمر حسن احمدالبشیرحکومت به دسوډان دا ستونزی حل کړی ؟ په دی باره کی اوس څه نه شوویلی . خودومره ویلی شوچی مصردا حکومت په رسمیت پیژندلی اوامریکا هم دا حکومت جائزبللی دی .

خوداچی دسوډان داکورنی جنګونه به کله ختم شی ؟ په هیوادکی به امنیت کله راشی ؟ اوداقحطی به څه ډول له مینځه لاړه شی ؟ هغه پوښتنی دی چی نه امریکا اونه کوم بل استعماری قدرت ـ پوری اړه لرلی اونه به یی ولری .

ترجمه از نوول اوبسروتور :
مترجم : عبدالله " خرم "

مافیای سرخ

امروزدیگرا وقاچاق موادمخدره نمی نمایدونمی خواهد به غرب برود.
– آیا بخاطرپروسترویکا ؟
– " نه هیچگاه ! به علت فلمی که اخیرا" دیدم ،فلم (دزدی درزیرآشیانهٔ کوکو) " .

یک جنایتکار جوان که سیلی حوادث بررخش خورده ودرکارتهٔ "داویدکوفو"ی مسکوزندگی مینماید قصه میکند که چسان تجارت هیروئین میکرد؟ به چه ترتیب مشتریان مسکوی اش درحال تزایدبودند؟ وچطورقیمت یک "دوز" (مقدارمعین دوا) سفیدش امروز به ۲۰٪ الی ۵۰ روبل رسیده است؟

مسکو، این تخته متحرک دوا مصاب مرض وبلایی گردیده که تاحال منحصربه جهان سرمایداری شمرده میشد.

چشمها را میمالیم وبعدبا همهٔ تاثر به داستان این جوان گوش فرا می نهیم که درفکرفراهم نمودن پول برای بدست آوردن تکت طیاره برای رفتن به بهشت صنعتی وجهان آزاد بود.

تخلص: سیمونوف ، نام: الکساندر ، سن : ۲۳ ساله ، مصروفیت : محصل طب

" وقتیکه ۱۷ ساله داشتم تازه با مواد مخدرآشنا شدم وشبکه هایی راکشف نمودم که به شکل گروپهای منظم مشغول خریدوفروش هیروئین بودندومقدار زیادی افیون رادرزیرزمینی های خانه هایشان ذخیره مینمودند .من تصمیم گرفتم که مانندایشان کنم ،درین زمان من یک هدف داشتم رفتن،به امریکا ! "

برای تهیه نمودن مصارف این سفر " الکساندر" تن به این ریسک دیوانه وارداد.

بعدازیک سفردوروزهٔ ترن دیگرا وبطور مداوم برای خریدن تریاک به سمرقند وازبکستان میرفت که درآنجا دهقانها مزرعه هایی مخصوص کشت مینمودند.

در"ویلنیو"ی " لیتوانیا " اوبچشم سرمشاهده نمودکه درهزاران هکتارزمین بصورت مخفیانه خشخاش کشت میشودو اینکه هزاران جوان مانندا وبه تجارت پسر درآمند !!

تریاک وهیروئین مشغول اند اوتهیه نمودن هیروئین را نیزفرا گرفت وبا وسایل ساده وابتدایی آنرا آماده می نمود ، باگازحرارتش میداد وبعدبا مکسرقهوه و ....

" الکساندر" میگفت : "این واقعا" کثافت بود ، اما برای دست یافتن به زندگی عالی ومرفه درشوروی کافی بود. من درناحیهٔ خودتقریبا سه صدمشتری دایمی داشتم آنها بیکه هرروزحداقل یک " دوز" هیروئین ضرورت داشتند. درمسکوتقریبا" بیست ناحیه مانند ناحیه من وجود داشت که درنتیجه میتوان گفت درحدود شش هزارمعتاد درشهر موجود بود راست؟ دروغ؟ معلوم نیست زیرا نزدپولیس هیچنوع احصاییه ای وجود ندارد! "

سه سال " الکساندر" مشغول تجارت کوچکش بود ، عایدماهانه اش به پنجهزار روبل میرسیدکه تقریبا" بیست برابر عایدیک انجنیرمیشد. اوازکارش کاملا" راضی بود.

آهسته آهسته کارش بالا گرفت وبچه های خردسالی را بحیث دیلر " دلال" خود استخدام نمود.

" مشتریانی درموترهای والگا سیاه می آمدند، بدون اینکه ازموترپیاده شوند دست خودرا اززیرشیشه های دودی بیرون کشیده ودوای ! موادضرورت خود را می خریدند گاهگاهی درمقابل، دالرهم می پرداختند."

یک روزهمه چیزمتوقف شد، پولیس نازل گردید! و" الکساندر" درفابریکهٔ موترهای دیزلی درشمال مسکومحکوم به دونیم سال کارشاقه گردید.

امروزدیگرا وقاچاق موادمخدره را نمی نمایدونمی خواهدبه غرب برود. آیا بخاطرپروسترویکا ؟؟

" نه هیچگاه ، به علت فلمی که اخیرا" دیدم ،فلم(دزدی درزیرآشیانهٔ کوکو، فاخته) اگردرغرب حالت اینچنین باشد، بمن چه خوش خواهدگذشت ؟ "

ازچندماه باینطرف دیگر "الکساندر" دررسمیات ودفاتروجامعه موجودیت ندارد. او دیگرحرف نمیزند، زیرا اودرلست دشمنان سوسیالیزم درج شده است.

شوروی ها بخوبی دریافته اندکه "مافیا" دربین آنها هم رخنه کرده ،آنها آنرا "مافیا" می نامند ،"مافیای سرخ "آیا این " مافیا " دخترکاکای "مافیای" سیسیلی است ؟

نه ، هرگز! " مافیای سرخ"موجود غول پیکروخطرناکیست که درتمامی سکتور های اقتصادشوروی جای گرفته است.

فلسفهٔ آن : دریک اقتصاد "قحطی" میتوان بواسطهٔ ساختن بازارسیاه صد هاهزارروبل کمایی کرد. ومتودآن در سه نقطه :

درابتدا ازراه دربردن ، بازازراه در بردن ودرنهایت ازراه دربردن .

ازمسئوول کوچک " کلخوز" گرفته تا مسئوول داخلی حزب وازآن تاوزیر سلسله های داخلی شهری شوروی همه

درین کوزهٔ شراب شریک اند .

ازچندماه باینطرف مطبوعات شوروی "مافیا" واعضایش را موردانتقادوسرزنش قرارداده ومیگویدکه اینها کشور رابسوی بدبختی ومصیبت میرانند . طوریکه" پراودا" ارگان نشراتی حزب کمونیست شوروی از" سلسلهٔ دورانی تقسیم بسته "حرف میزند .

" یوری شچکوچنچین " متخصص امور کریمنال " لیتراتورنایاگزیتا "بما قصه کردکه چطورمافیا برموادمصرفی تجارت شخصی مینماید؟ درایالات متحده و اروپا "مافیا" برانبارموادمخدر و دیگرکثافات زندگی میکندامااینجا وضع طوردیگراست .

مثلا : در " کوتایسی "در"ژورژی" مسئول یک دستگاه تصمیم می گیردتا درپهلوی توزیع دولتی ماهی خوددست به توزیع !! بزندا وباکمک مسئول بخش مربوط قسمت عمدهٔ محصولات را به آن مغازه هایی میسپاردکه حاضراند آنرادربازار سیاه بفروش برسانندوعاید آن رادربین همهٔ اعضای این سلسله تقسیم نماید ، باین ترتیب مصرف کننده مجبورمیشودتاماهی موردضرورت خودراده برابرگرانتربخرد .

حادثهٔ دیگرارتباط داردبه "یوری - چوربانوف" داماد"برژنف "که مشغول تجارت غیرقانونی ومخفی کتان دریک کلخوزازبکستان بود . درظرف چندسال بیشترازچارملیون تن کتان از راه در ربوده شد وبسوی دیگربرای تجارت مخفی برده شد .

مبتکراین کار" شرف رشیدوف "منشی اول حزب کمونیست ازبکستان بود ،واین ترتیب کار ازادارههای محلی تاسطح جمهوری سوسیالیستی جریان دارد .

دراواخرسال ۱۹۸۵ اعضای رهبری "مافیای سرخ" درساحل دریای سیاه به بهانهٔ دعوت نان یک عروسی دورهم جمع شدندتا درمورداقدامات جدید "گورباچوف" بحث و مذاکره کنند ، آنها میکوشیدند فعالیت های خودرا با وضعی که تاز م درحالت انکشاف بودوفق دهند .

سیاستمداران شوروی درهای خودرا بروی غرب کشودند ، لذا "مافیا "همباید چنین کند .

امروزدرشوروی تجارت وقاچاق مواد . مخدره ،فساد ...تحت نظروادارهٔ - مافیای سرخ " صورت می گیرد .

یک شب درمیدان مزدحم "سابستگاه " درمرکزمسکو صدهافامیل وتعدادزیادی نظامیان یکی بالای دیگرخوابیدند ، آنها منتظرترن برای قفقازبودند . در "آذربایجان" ، " ازبکستان " اینجاها هوتل وجودندارد ، پس آدمهرطوری که میتواندبایدبخوابد ، برروی چوکی های پلاستیکی ویاهم برروی زمین .آنانیکه پولدارهستنددرترنهایی کهبهشکل هوتل ازآن استفادهمیشود شب راسپری مینمایند ، درمسکوبسیاراندترنهایی کهبهشکل هوتل درآورده شدهاند ومیتوان با پرداختن دونیم روبل یک شب را در آن گذراند درین ازدحام دخترهاییکه در مقابل یک مشت پول خودفروشی میکردند رسیدند ، آنهابسراغ دهاتیان قفقازی کهتازه میوههای خودرابفروش رسانیده بودندویاافسران برجستهنظامی شتافتند دخترکان بدکاره دراهروهابرای یافتن مشتری پایین وبالامیرفتند . درمورد- تعدادین دخترها " ناتاشاودینا " متخصص مشکلات ومفاسدجنسی میگوید :

" میتوان گفت کهدرمسکوامروزدرحدود دههزارزنان آواره وبدکارهوجود دارد"

این رقم بسیاردقیق نیست ، زیرا قانون اساسی شوروی اصلا" منکراین پرابلم است وآنرا قبول ندارد !

تمامی خارجیان بوقت بازدیدخود ازشوروی درصالونهای هوتل هایشان با این نوع زنها برخوردهاندکهخود در مقابل هزاردالرپیشنهادمینمودند!

وعدهای حاضراندبدل یک "عروسی سفید" کهبهآنها فرصت بخشدتاازشوروی خارج شوند ، دههزاردالر بپردازند .

درین ماههای اخیردخترهاییکهسعی نمودهاندتاازچنگ "مافیا "فرارکنند اجسادشان درجنگل های اطراف شهر در حالیکهعلایم شکنجه درآنها بمشاهدهمی رسید یافت شدهاند .

درمارچ گذشته دریوران تکسی برضد " کانگستر" هاکهجزیهمیگرفتنددست بهتظاهرات زدند . زیرادوراهوجود دارد ، یابایدبه"مافیا" پیوست ویا بایدجزیهپرداخت !

همین امردرموردقاچقبران کوچک موادمخدرمانند" الکساندر" صادق است .

" الکساندر" میگوید: " ازدوسال با اینطرف "مافیا" کارکنان آزادوغیر وابسته راتحمل نمی نماید ،بمن چند بارپیشنهادشد ، ازطالع نیک من که " کی ، جی ، بی " درتعقیبمبودزیرا من هرجاگفتهبودمکهکشوررا ترک میگویم لذا آنهانتوانستندمراازبین ببرند ورنهشایدحالا من زنده نبودم ."

" الکساندر" اینباردرکنگرهٔ حزب در موردحقوق وکیل ، بیطرفی محکمهها شنید ، شنیدکه قاضی رهبرانی راکه کشورسوسیالیستی رابهبیراههها سوق میدهندموردانتقادقرارداد ، اما و لبخندمیزند ، اومیداندکهحالاهم " والگا " های سیاه به"داتشا " ها میآیندوهیروئین می طلبندومیداندکه دلالان خردسال بفروش پودرزردرنگ درزیربیشمارمجسمههای لینن ادامه میدهند .

افغانستان په تیره عیسوي میاشت کې

مهمو پېښو ته یوه کتنه

ټولونکی او لیکونکی: عوض الدین "صدیقي"

په تیره عیسوي میاشت کې چې د افغانستان په باب څېنې پرمختګونه او انکشافات شوي په سیاسي لحاظ یې درې غټ ټکي او پېښې نظر جلبوي
لومړی امریکا ته د بینظیر بوټو سفر چې یو اساسي هدف یې د افغانستان مسئلــــه وه.
دوهم، شوروي ته د رفسنجاني سفر البته له هغه اړخه چې په افغانستان پورې اړه لــري.
دریم د یاسر عرفات منځګړیتــوب.
اوس د دری ټکي لپاره روښانه کړو:
* په داسې حال کې چې روسان د ځمکې او هوا له لارې د کابل مزدور رژیم ته وسلې رالیږلي او داکوډاکې او قاتل رژیم یې ښکېلو ژونکو وسلو لاهم وژلو ته تیار کړي لو، بینظیر بوټو د پاکستان صدراعظمه په دې نیت امریکې ته روانه شوه چې د امریکایي مقاماتو فکر د پوځي لارې نه د سیاسي حل لارې ته راواړوي، د بینظیر بوټو او بوش تر کتنې وروسته داسې څرګندونې خپرې شوې چې ګواکې امریکا د بوټو دا غوښتنه چې د افغانستان سیاسي حل لاره باید غوره کړای شي منلې ده.
دا هغه وخت وء چې د جلال آباد جګړه له یو پوځي بندښت سره مخامخ شوې وه.
د پالیسي د بدلولو علت د پاکستان او امریکا له خوا همدا د جلال جګړه او په هغې کې د مجاهدینو ناتواني ښمیول کیدله، د جلال آباد د جګړې په اوج کې یو ځل ورور حکمتیار په ډاګه کړه چې پر مجاهدینو باندې په دې وروستیو میاشتو کې کومکونه بند شوي، حال دا چې روسانو تر آخري توان پورې کابل مسلح کړی او ددې سربیره د جلال آباد جنګ د ښارونو جنګ دی چې دوېر و وسلو او مهماتو غوښتنه کوي، په هر صورت امریکا تر هغې د سیاسي حل پالیسي تبلیغ کوله چې د شهادت د یوې سیاسي تبصرې په وینا متوجه شوه چې د افغانستان په قضیه کې ورو ورو خپل ځای له لاسه ورکوي او پاکستان، ایران او روسان رامخې ته کیږي.
خو کله چې په ځیر د جلال آباد جګړې ته نظر واچوو نو څرګندیږي چې دا جګړه له پیله نه د یو استعماري سازش په نتیجه کې له ستونځو سره لاس او ګریوان وه، داسې ستونځې چې د ښار د فتح کیدلو مخنیوی کیدلو تر څو همدا څنډه د پوځي حل په تردید کې د یو دلیل په توګه وښودل شي.

ښکاره خبره ده چې دافغانستان مجاهدینو دغرب دوسلو په تمه جهاد نه دی پیل
کړی، بلکه تل یې په الله (ج) توکل کړی او همدا ددوی دبریالیتوب علت دی.
* په داسې حال کې چې دایران ملت لا دخپل مشر په ویر کې ناست و، د
ایران دپارلمان رئیس په خپل سفر چې نیټه یې دمخه ټاکل شوې وه پیل
وکړ او په معینه نیټه شوروی ته لاړ، ویل کیدل چې دسیاسي او اقتصادي
تړونونو پرسیره ډیره مهمه موضوع چې ددې دواړو هیوادونو
ترمنځ پرې بحث کیده، دافغانستان مسئله وه، دا چې درفسنجاني او روسي
مقاماتو ترمنځ دافغانستان پر مسئله څه توافقات شوي تر ډیره وخته
معلوم نه وو ترڅو دا چوپتیا د " ورنتسوف " په یوه مرکې سره ماته شوه.
" یوری ورنتسوف " وویل چې دایران او روس ترمینځ په دې موافقه شوې
چې دکابل حکومت سره دایران یو هیئات وګوري همدارنګه نوموړي کسان
به وکولی شي په راتلونکي حکومت کې ګډون وکړي، ددې نه وروسته په سیمه
کې ډیپلوماتیک منډې ترړې ډیرې شدیدې شوې، ولایتي څو وار پاکستان
ته راغی او صاحبزاده یعقوب خان تهران ته سفر وکړ، اوس اوس ددې هلو
ځلو په هکله ځینې افواهات خپاره شوي چې وایي دمجاهدینو موقت
حکومت دقاعدې په پراخولو موافقه شوې هغه دا چې په موقت حکومت کې به
ځینې تغییرات راځي، دا چې څنګه تغییرات دا به راتلونکي جریانات
روښانه کوي، صبغت الله "مجددی" دامریکا غږ سره په مرکه کې وویل چې
زه ددې جریاناتو نه واقف یم او صرف دومره ویلی شم چې دا به زموږ دملت
په خیر وي !!
همدارنګه وویل چې موږ دحکومت دقاعدې دپراختیا دپاره په کابل،
اروپا او امریکا کې میشته ځینو افغانانو ته بلنه ورکړه ترڅو په موقت

حکومت کې برخه واخلي او هغوی هم ومنله.
* دریم ټکی دعرفات منځګړیتوب دی چې دده دا ماموریت مطلقې ماتې
سره مخامخ شو. عرفات چې ددوهم ځل دپاره دافغانستان دمسئلې په
اړه اسلام آباد ته راغی، خو وړاندیزونه یې له ځایه سره راوړي وو، لومړی
دا چې مجاهدین او نجیب باید یو ګډ حکومت جوړ کړي چې دا مجاهدینو په کلکه
رد کړ، او یا ظاهرشاه دملي وحدت دیو سمبول په حیث قبول شي.
ورور حکمتیار دعرفات وړاندیزونه رد کړل او دتکنوکراتانو دحکومت
په هکله یې وویل چې لدې امله چې جزئیات یې ورته ښکاره نه دي په دې
هکله څه نه شي ویلی!
په هر حال عرفات چې لا نه دی توانیدلی دلسګونو کلونو راهیسې د
فلسطین او فلسطینیانو حقوق له غاصب اسرائیل نه لاس ته راوړي لکه دپخوا
په شان په دې ماموریت کې هم ناکام او دخپل کور په خوا روان شو.
(اداره)

مشفق مجلی گرانولوستونکو!

په لاندې نوکرښوکي به تاسو دافغانستان په باب دهغو سیاسي جریانا تو نیټه په نیټه راټول شوي مطالب ولولئ کوم چې دجون په میاشت کې پېښ شوي او تاسو بې دریعه برخه دشفق په تیره گڼه کې ولوستله هیله من یم چې دا ستفادې ورموو گرځي .

جون :

۱ جون – ۱۱ غبرگولي : دپاکستان دا سلامي جمهوري اتحا ددبځوځانکي د پیکو رپه میونسپل هال کې دجهادکنفرانس په نوم غونډه وکړه چې پکښې دپاکستان حکومت څخه وغوښتل چې دمجاهدینو عبوري حکومت په رسمیت وپیژني .

۱ جون – ۱۱ غبرگولي : په ایران کي میشته ا تحادي ګوني اتحاد دپشاورځینو ډلو (منصور، اوقاضي امین) سره بیوه معاهده لاسلیک کړه چې پکښې په افغانستان کې دا سلامي حکومت ترجوړېدوپورې دجهاد پرتداوم باندې ټینګار شوی وو .

۲ جون – ۱۲ غبرگولي: دمجاهدینو عبوري حکومت مشر "مجددي" اودرابطه عالم اسلامي مشر "عمرنصیف" په اکوړي ختک کې دجمعیت علماء اسلام لخوا – افغانستان کې بعداً سلامي حکومت تر جوړېدوپورې جهاددجاري وي .

۳ جون – ۱۳ غبرگولي: معتبروخبري سرچینوخبرورکړچې دکابل په ښارکې ددښمن پوځي مرکزونه دمجاهدینو پرتوغندیوولګیدل چې پکښې پنځلس تنه ووژل شول .

۴ جون – ۱۴ غبرگولي: دپاکستان صدراعظمه بي نظیربوتودبوه رسمي سفرپه ترځ کې امریکا ته لاړه ترڅودامریکايي مقاماتوسره دافغانستان مسئلي په باب خبري وکړي .

۴ جون – ۱۴ غبرگولي: دامریکا مشهوري ورځپاڼي نیویارک ټایمزدامریکايي مقاماتوله خولې خبرورکړچې امریکا غواړي دافغانستان مسئلې په باب خپل سیاست کې تجدیدنظروکړي .

۵ جون – ۱۵ غبرگولي: دحزب اسلامي افغانستان امیراودعبوري حکومت د بهرنیوچاروزیرورورحکمتیارډکوټې له لارې کندهارته سفروکړترڅوهلته دا سلامي انقلاب ددښمنانوتوطیې خنثي کړي .

۵ جون – ۱۵ غبرگولي: دپاکستان د دفاع وزارت هغې تحقیقاتي ډلې چې د پنجاب په ایالت کې دلګیدلي راکټ د معلومولوپاره موظف شوی وه ویل : دپنجاب په صوبې کې لګیدلي راکټ په روسیې کې جوړشوی اودکابل حکومت له خوا ویشتل شوی .

۶ جون – ۱۶ غبرگولي : معتبروخبري سرچینوراپوټ ورکړچې روسانوا ووه سوه نوي ماډل ټانکونه خپل گوډاگیانوته راولیږل اوهغه اکثره دهوا له لارې کابل ته راوړل شوي .

۶ جون – ۱۶ غبرگولي : دپاکستان د بهرنیوچاروزارت پرکابل باندې دهغه راکټ دلګیدوله امله چې دپنجاب په صوبې کې لګیدلی احتجاج وکړاوداکاریې د ژینوا مذاکراتوڅخه مستقیمه خلاف ورزي وبلله .

۶ جون – ۱۶ غبرگولي : دروسیې بندیانو دخلا صولوپه خاطردروسانوټاکنل شوی هیئت په اسلام آباد کې دمجاهدینو یوه هیئت سره خبري وکړي .

۶ جون – ۱۶ غبرگولي: دمجاهدینود عبوري حکومت یوهیئت دمجددي په مشري ایران ته دخمیني په جنازه کې دګډون لپاره سفروکړ .

۶ جون – ۱۶ غبرگولي: بي نظیربوټواو "جورج بش " په " وا ئټ هاوس " کې سره ولیدل اودافغانستان مسئلې په باب یې خبري وکړي .

۷ جون – ۱۷ غبرگولي : دپاکستان صدراعظمي بي نظیربوټودامریکا کانګریس ته دوینا په ترځ کې دامریکائي مقاماتو څخه وغوښتل چې دمجاهدینوخپل ملاتړته دوام ورکړي .

۷ جون – ۱۷ غبرگولي: دپاکستان دبهرنیو چاروزارت ویندوی دیوي وینا په ترځ کې دا تورردکړچې صاحبزاده یعقوب خان د افغانستان پخواني پاچاظاهرشاه سره په روم کې لیدلي .

۹ جون – ۱۹ غبرگولي: شپږامریکايي موسسوپه پېښورکي اعلان وکړچې په دې وروستیوکې به په پېښورکې دافغانستان دبیاآبادولوپه خاطرداتجنیرانودروزلو یوکورس پرانیزي .

۹ جون – ۱۹ غبرگولي: دپاکستان صدراعظمي بي نظیربوټوپه هارورډپوهنتون کې دوینا اورولووروسته دیوه مطبوعاتي کنفرانس په ترځ کې وویل: پاکستان دافغانستان مسئلې سیاسي حل غواړي مگرپه دې ترځ کې به دنجیب حکومت سره خبري ونشي ځکه هغه دروس علامه دی .

۹ جون – ۱۹ غبرگولي: دامریکا دبهرنیو چاروزیر" بیکر" د"نیشنل پریس کلب " یوې غونډې ته په وینا کې وویل: امریکا دافغانستان دخودمختاری غوښتونکي دي مګرددې حق لاس ته راوړل دنجیب حکومت دنسکوریدوپرته امکان نه لري .

۱۵ جون – ۲۰ غبرگولي: دپاکستان صدراعظمي دملګروملتودعمومي منشي پریزده کوئیارسره ولیدل اوپه دې ترځ کې دهغه څخه غوښتنه وکړه چې :دهغومهاجرینولپاره چې دافغانستان داوسني جنګ څخه متأثره شوي بايد په داخل دافغانستان کې د ملګروملتوترنظارت لاندې یوسیمه جوړه شي ترڅودپخوانیومهاجرینوسره یې توپیرولري .

۱۵ جون – ۲۰ غبرگولي: دامریکا یوې پېژندل شوي ورځپاڼي" تریبیون"ولیکل بي نظیربوټوامریکا ته دسفرپه ترځ کې دې باندې بریالې شوه چې دامریکانظر دافغانستان په باب واړوي اوهغه سیاسي حل ته تشویق کړي .

۱۲ چون – ۲۲ غبرگولي: دحزب اسلامي امیرورورحکمتیارډیوې وینا په ترځ کې وویل : دافغانستان جهاددناکامولو لپاره نړیوال سازشونه روان دي اوپه دې لاره کې هغه خلک هم موږته خندونه پیدا کوي چې موږسره ددوستي لاپې وهي .

۱۲ جون – ۲۲ غبرگولي: دامریکاپیژ – ندلې شوي ورځپاڼې "نیویارک ټایمز " ولیکل : بي نظیربوټوامریکا ته دسفرپه ترځ کې دې باندې بریالۍ شوه چې د افغانستان په باب دامریکا سیاست بدل کړي .

۱۳ جون – ۲۳ غبرگولي: ورورحکمتیار دحزب اسلامي امیراودعبوري حکومت دبهرنیوچاروزیرسعودي عربستان ته سفروکړد پېښورپه هوايي ډګرکې هغه سره دخداي پامانۍ په خاطرسعودي عربستان سفیرهم موجودو .

۱۳ جون – ۲۳ غبرگولي: دکابل رژیم دبهرنیوچاروزیرعبدالوکیل دملګرو ملتودعمومي منشي پریزدکوئیار په نوم یوخط ولیږه چې پکښې دملګروملتوڅخه غوښتنه شوې وه ترڅودافغانستان او

پاکستان په سرحدي ولولو ښارونو دملګرو ملتو دنظارت هوښتنې واچوي .

۱۴ جون – ۲۴ غبرګولی: دکابل دګوډاګي رژیم بوهوځی جنرال مرزا محمدکاکړپه دهلی کی سیاسي پناه وغوښته .

۱۴ جون – ۲۴ غبرګولی: دپاکستان د بهرنیوچارو وزارت بوه وبندوی اعلان وکړ: موږتل مجاهدینوته ددی مشوره ورکړې چی دافغانستان مسئلی دسیاسي حل څخه ملاتړوکړی او اوس هم دا مشوره ورکوو، وبندوی دا هم وویل: چی دملګرو ملتوعمومي منشي" پریزدکوئیار "څخه هم دا غوښتنه شوی چی هغه دی دافغانستان مسئلی دسیاسي حل څخه ملاتړوکړی .

۱۷ جون – ۲۷ غبرګولی: دمجاهدینو د عبوری حکومت صدراعظم استادسیاف د "افغان نیوزایجنسي" سره په مرکه کې وویل: دمجاهدینو عبوری حکومت دا خپل دافغانستان ته انتقال شوی او د "مسئ" میاشتی له لومړی نیټی څخه را پدیخوا یې په کار پیل کړی .

۱۷ جون – ۲۷ غبرګولی: دامریکا دبهرنیو چارو وزارت بو وبندوی اعلان وکړچې په راتلونکی میاشت کی به دروسیې مقاماتوسره دافغانستان مسئلی په باب خبری وکړی .

۱۷ جون – ۲۷ غبرګولی: باوری سرچینو خبرورکړچی دامریکا دبهرنیوچارو وزارت خپلوټولوسفارتونوته خبرورکړی چی تېر دی وروسته افغان مهاجرینوته ویزی ور نکړی . –

۱۸ جون – ۲۸ غبرګولی: دکابل دګوډاګي رژیم یوی مسافروړونکی الوتکی هغه وخت اوروا خیست چی ټښتونکو هغه دایران دزابل سیمی په یوی دښتی کی ښکته کړه. ویل شوی چی په دې الوتکی کې شلو پښت تنه سپرلی وو چی درویشت کسان یی تیښته ن شوی او نورڅوا رلس تنه یی بی درکه دی .

۱۹ جون – ۲۹ غبرګولی: دحزب اسلامی امیرا و دعبوری حکومت دبهرنیوچارو وزیرورورحکمتیار په اسلام آباد کې د پاکستان دبهرنیوچارو وزیرصاحبزاده یعقوب خان سره ولیدل او دافغانستان مسئلی په ارتباط یی ورسره خبری وکړی

۱۸ جون – ۲۸ غبرګولی: دروسانو یو هیئت چی یکښی دروسی بندیانو میندی هم شاملی وی دخپلو بندیانو دخلاصولو په خاطر اسلام آباد ته راغی ترڅو په دی باب پاکستانی مقاماتو او دمجاهدینو مشرانوسره وګوری .

۱۹ جون – ۲۹ غبرګولی: ورورحکمتیار په اسلام آباد کی خبریالانوته وویل: موږدروسانو هیئت او دهغوی دبندیانو میندوراتګ ته په راغلاست وایو او دهغوی ته بلنه ورکوو، ترڅوزموږ دمهاجرینو کیمپونوا وتیپانودروغتونونوڅخه لیدنه وکړي .

۱۹ جون – ۲۹ غبرګولی: دایران دبهرنیوچارو وزیر" ولایتي" دیوی لنډی دورې لپاره اسلام آباد ته راغی ترڅودافغانستان مسئلی په باب دپاکستانی مقاماتوسره خبری وکړی .

۱۹ جون – ۲۹ غبرګولی: دعبوری حکومت صدراعظم استادسیاف دافغان نیوز ایجنسي سره په مرکه کی وویل: افغانستان دراتلونکی په باب وراندیزونه زموږ په کورنیوچاروکی مستقیمه مداخله ده . او دا وړاندیزونه په هیڅ کله امن را نولی .

۲۰ جون – ۳۰ غبرګولی: دپاکستان دجمعیت علماء اسلام مشرمولانافضل الرحمن دقومی اسمبلی دتالارپه "کیفی تریا" کی خبریالانوته وویل: زه دی ته حاضریم چی دمجاهدینوا وکابل رژیم ترمینځ روغه جوړه وکړم .

۲۰ جون – ۳۰ غبرګولی: دایران د پارلمان وبندوی" رفسنجانی" ماسکو ته سفروکړترڅودروسیې مقاماتوسره د افغانستان مسئلی په باب خبری وکړی ،

۲۱ جون – ۳۱ غبرګولی: دجمعیت اسلامی مشرا و دعبوری حکومت دبیا ودانولو وزیر استاد "رباني" په اسلام آباد کی دبی نظیر بوټو دبهرنیوچاروسلاکار "اقبال" سره ولیدل او دافغانستان مسئلی په ارتباط یی ورسره خبری وکړی .

۲۱ جون – ۳۱ غبرګولی: په ایران کی میشته دشورای اتفاق ولی دهغی الوتکی دتښتو لوذمه په غاړه واخیسته چی څوورځې وړاندی دایران دزابل سیمی په دښته کی کوز کړی شوه .

۲۱ جون – ۳۱ غبرګولی: دامریکا دبهرنیو چارو وزارت مرستیال" لارسین ایګل برګر" دمجاهدینوعبوری حکومت لپاره دامریکا خاص استازی "تامسن" ته دقسم ورکولو په وخت وویل: امریکا به ترهغی دمجاهدینو له ملاتړڅخه لاس وانخلی ترڅوچی مجاهدینو دکابل ګوډاګی رژیم که مینځه یوسی .

۲۱ جون – ۳۱ غبرګولی: دمجاهدینو دری تنو مشرانو، ورورحکمتیار، پیرسیداحمد ګیلانی او صبغت الله مجددی دروسانو هغه هیئت سره چی دروسی بندیانو د خلاصولو په خاطر راغلی و، او دبندیانو میندی هم پکښی وی ولیدل .

۲۱ جون – ۳۱ غبرګولی: دلشکرګاه په سیمه کی دکابل دګوډاګی رژیم یوه مسافر وړونکی الوتکه را نسکوره شوه او څلورویشت تنه سپرلی یی ووژل شول، معلومه نه ده چی الوتکه په مرمی لګیدلی که دتخنیکی خرابی له امله یی سقوط کړی .

۲۲جون – ۱ چنګاښ: دایران دپارلمان وبندوی" رفسنجانی" اودروسیې دبهرنیو چارووزیر" شوورنادزی" په ماسکوکی سره ولیدل او دافغانستان مسئلی په باب دخبرو په ترڅ کی وویل: باید دافغانستان روان جنګ ختم شی ترڅوافغان ولس دخپل راتلونکی په باب خپله فیصله وکړی

۲۳ جون – ۲ چنګاښ: امریکا خپل بیو نما شنده کابل ته ولیږه ترڅو دهغه امریکائی ژورنالست دخلاصیدوپه باب دکابل رژیم سره خبری وکړی چی څه موده مخکی دکابل رژیم دکابل په ښارکی نیولی و .

۲۳ جون – ۲ چنګاښ: ایران اوروسیې ماسکوته درفسنجانی ترسفروروسته په ګډه توګه اعلان وکړچی ایران اوروسیه به په ګډه توګه دافغانستان مسئلی دحل لپاره هلی ځلی وکړی .

۲۴ جون – ۳ چنګاښ: ورورحکمتیار د اسلام آباد دپه هوا یی ډګرکی دفلسطین د آزادی سازمان مشریاسرعرفات سره ولیدل په دی لیدنه کی بی نظیربوټوهم حاضره وه ورورحکمتیار غرفات سره تر لیدلو وروسته خبریالانوته وویل: عرفات غواړی دافغانستان په قضیې کی ددریمګړی رول ولوبولی او دا به عبوری حکومت فیصله کوی چی دهغه ددریمګړ پتوب په باب څه نظرلری .

۲۴ جون – ۳ چنګاښ: دروسیې دبهرنیو چارووزیرشوورنادزی او دکابل دګوډاګی رژیم دبهرنیوچاروزیرپه ماسکوکی سره ولیدل او دافغانستان مسئلی په باب یی خبری وکړی .

۲۴ جون – ۳ چنګاښ: دپاکستان صدراعظمي بی نظیربوټودفلسطین دآزادی سازمان مشریاسرعرفات سره په "سینټ

پاتې په (۲۸) مخ کې

اختر مبارکی

اخترچی دی راغلی دغازیانو مبارک شه
دسره کفن لرونکوشهیدانو مبارک شه
لهخپله سرهتیردی دوطن کوی ساتنه
پهغرونوکی چی گرځی دستومانو مبارک شه
چی وچه یی دوډۍ ده او شلیدلی یی جامی دی
اختردهغوکونډوویتیمانو مبارک شه
چی ورځی دخوښۍ وی دوی پهسروسترګو ژړیږی
اختردموراوپلار دشهیدانو مبارک شه
وطن او کوریی پاتی پهخیموکی یی ژوندون دی
اختردبیچاره مهاجرانو مبارک شه
مورهم پهژړا سرده پهسلګوکی هسی وایی
اختردخوا روزا روافغانانو مبارک شه

وحید "مژده"

فردا چنین مباد!

ای غرق درتلالؤی انوارعشق وعیش
توظلمت وسیاهی شبهای ظلم را
هرگزبه قلب بی غم خودحس نکرده ئی
توشب ندیده ئی
تومست جام باده وغرق تنعمی
بی اعتنا به رنج وبه غمهای مردمان
توبی خبرزخون که رودازرگ وطن
توخون ندیده ئی
توخون وشب توآتش شبخون ندیده ئی

هرگزندیده پای تراریگ این کویر
هرگزلب توخشکی وسوزعطش ندید
کاهی چومن فریب سرابی نخورده ئی
هرگزنگفته ئی
ای وای ازعطش!

برسنگری که کندمجاهدبه قلب خاک
آنگاه بی هراس
راه هجوم بست به یغماگران سرخ
سدی زخون خودبه ره دشمنان کشید

فرداکه تیره شب
پای ازدیارمردم تکبیر توکشید
صبح دکردمید وزمان دکررسید

می بینمت بسوی وطن بازگشته ئی
قباله ات بدست

میگوئی این زمین
کوئی که این وطن
کابین مهرمادرمن بوده ازپدر!

این خاک ،این زمین
ازدوره ٔ امیرشهید درتیول ماست!

این غاصبان بروی زمینی ازآن ما
سنگربکنده اند وخرابش بکرده اند

داری طلب غرامت چندسال حاصلش!

وآن تارکان فرض
فتوی به مصلحت بدهند نی به حکم شرع
کیردتفنگ من ودهدبیل دست من

تا من عرق بریزم وحاصل دگرخورد

تکبیرپرخروش.
این روح بخش زندگی ماجهادما
دیگرنه نعره ئی که شودهمچونالهٔ ئی
بشکسته درگلوی یکی پیرمحتضر!

ای شاهدی بخون هزاران شهیدپاک
هوشدا ربهرتوست
باچشم بازحاضرامروزخویش باش
امروزگرحضورخودازیادبرده ئی
فرداچنین شود!
فرداچنین مباد!

عبدالاحد (تارشی)

دروصف مجاهدواقعی

ooooooooooooooooooooooooooooooooooo

صدآفتاب چکدازفروغ ایمانت
سپیده رشک برد برصفای وجدانت
توتیغ تیز کدامین سحربکفداری
که "شب" بخون "شفق" می فتدبه میدانت
چوهست کوچهٔ اندیشه اتگذرگه صبح
طلوع روزبودکرده های تابانت
زبحرخشم توطوفان مرگ می جوشد
برای دشمن دون غریق طوفانت
خروش گرم تفنگت زبان خشم خداست
ویا تلاوت "آیات قهر" قرآنت
چنان به معرکه یی استوارگویاحق
دمیده است به تن روح کوهسارانت
عقاب غیرتی وبال عشق شهپرتوست
به قله های جهاددست جای جولانت
نزول صاعقه یی درزمین قلب عدو
وشعلهٔ اجل ازبهروی بدامانت

کلکه اراده

"ملنگیار"

که هرڅومی ورکوی هومره زیاتیرم
زه دعشق په نورژوندی یم نه مرکیرم
په سوولودحان کله خپه کیرم
لکه شمعه چی سوزیرم لاحلیرم
ددسمن داورلمه تاوه می دارنه شی
ملتی دابراهیم (ع) یم نه سوحیرم
ستاجادوپه مااثرکولی نه شی
دموسی (ع) امسالرمه نه غولیرم
مادژوندبقاموندلی ستاله ظلمه
شهادت دعیسی دم دی پری خوسیرم
دوست دسمن پری شهادت دامین کری
حکه خپل عالی رهبر (ص) نه قربانیرم
دصدیق (رض) دصداقت چغه خوره ده
دعمر (رض) په عدالت باندی پوهیرم
هم عثمان (رض) دسخاوت اوحیاکان دی
دعلی (رض) ولی شمشیرباندی نازیرم
دالله (ج) په لاره مرگ ابدی ژوند دی
حکه مرگ دشهادت ته هوسیرم
چی شعارکله دالله اکبرشی
لکه تندرپه دسمن باندی غورحیرم
دایوب صبرلوی درس دی ملنگیاره
عاقبت به خپل مطلب ته وررسیرم

هاوس " کې ولیدل اودافغانستان مسئلې
په باب یې خبرې وکړې .
۲۵ جون – ۴ چنګاښ : دپاکستان جمهور-
رئیس دیوی وینا په ترځ کې وویل:
دافغانستان په باب دپاکستان پخوانی
سیاست پرمخ ځي ، پاکستان غواړي د
افغانستان مسئله دسیاسي لارې حل شي.
۲۶ جون – ۵ چنګاښ : دروحکمتیار د
"جرمن پریس ایجنسي " سره په مرکه کې
وویل: په راتلونکې میاشت کې ددواړو
استعماري قدرتونو (روس – امریکا)خبرې
په دافغانستان په مسئلې کې څه مثبت رول
ونه لوبوي، هغه داهم وویل : موږهیڅ
چاته اجازه نه ورکوو چې دبهرڅخه موږته
حکومت جوړکړي .
۳۰ جون – ۹ چنګاښ : دفلسطین دآزادی
سازمان دمشرخاص استازی"ابوخالد"
کابل ته ورسید ترڅودکابل رژیم له
مقاماتوسره دعرفات دوړاندیزاودریم
ګړیتوب په باب خبرې وکړي .
۳۰ جون – ۹ چنګاښ : دپاکستان صدر-
اعظمي بې نظیربوتوپه هغې ملمستیاکې
ګډون وکړچې دامریکا سفیر "اوکلي" له
خواورکړشوې وه اوهلته یې دامریکا سفیر
سره دوه ساعته دافغانستان مسئلې په
ارتباط خبرې وکړې .
۳۰ جون ۹ چنګاښ : باوري سرچینو
رپوټ ورکړچې دروسیې د"کې جې بي" –
سازمان مشر"ولادیمیرکریوچوف " په پټه
توګه دکابل څخه لیدنه وکړه اوهلته یې
دهغه دجاسوسي شبکې "رواد "اودکابل
دګوډاګي رژیم دجاسوسي شبکې" خاد"
له مشرانوسره دافغانستان مسئلې په
باب خبرې وکړې .

دمور پسنوم لیک

محترمې اوزړه ته نژدې مورې !
السلام علیکم ورحمت الله وبرکاته
دجهاد دلهالهي ګرموسنګرونونه دې د
خیال په لیدوپه احترام اودرناوی
مبارک لاسونه (چې زما په پالنه کې یې
ستوماني ګاللې) ښکلوم.
مورې ! شکرباسه چې دجهاد په سنګرکې
دالهي دین دلوړاوي اودګران هیواد د
ډیناموس کټلوپه خاطرجنګیږم .
مورجانې ! شکرباسه چې دالحاد په
ترنده مورچلوکې دمرتددفاعي تورداغ
راباندې لګیدلی نه دی .
ویاړلې مورې ! الحمدلله چې ستا په
مبارکه اومهربانه غیږکې مې دتوحیداو
رسالت لومړنی زده کړه کړې .
عظیمې مورجانې ! ستا دبا ایمانه
پالنې برکت دی چې په زړه کې مې دجهاد
اوشهادت ولولې موجونه وهي .
مؤمنې مورې ! زیرې درکوم اوهیڅ
فکرمه کوه ،لکه څنګه چې ستا په زړونوګلمی
دخپلو مؤمنومیندودزړوټوټې په الهي
سنګرکې دتوحیددرپې دربانندساتلوپه
خاطرشپې ورځې تیروي اوالحادي نړۍ
ته ورښایي چې دتوحید دلارې شازلمي د
خپل دین اوناموس دساتنې په خاطر پر
ستونزو اوګړاوونوسربیره دشهادت ابدي
اوویاړلې ژوندپه لیوالتیا سره قبلوي.
مورجانې! ستا په څېرعظیمې میندې به
دچا نه یا دیږي ؟!
خوتا په کوچنیوالي کې راښوولې دتوحید
مینه مې له جهادي سنګرپرته بل ځای
سکون اوخوښي ته نه پریږدي .
زما په باب غمیدلې مورې! هیڅ غم
اوفکرمه کوه ،غم اوفکرخوبه دې هغه وخت
کولای چې دکفر ، دهریت اوالحاد په
سنګرکې پروت ، له سترګودې پناه اوتاو
اونوروورو ستم پاتې خپلوانو ،دوستانو
اومؤمنوهیوادوالوته مې دګټې په ځای
زیان رسیدای ، په مرګ مې خلک خوښ
اوپه ژوندانه مې خپه وای .
مجاهدې مورې ! ستا صبراوزغم دې چې
زه دجهاد په کفرځپونکیوسنګرونوکې بې-
غمه په میاشتومیاشتودالحادي لښکرو
په مقابل کې جنګیږم اودکورپه باب
هیڅ ډول تشویش راسره نشته ،همداستا
ویاړلې حوصله ،باوقاره څېره اوعزم دی
چې قرباني ته دمې هڅوي .
حوصله منده مورجانې ! زه ستا په پر
وقاره څېره کې دیوې مؤمنې مورتول
صفتونه وینم ،زما ښه په یاددي چې دهجرت
په عزیزه لاردې دخدای تعالی شکرونه
اداکول اووییل به دې :" شکردی خدای په
(ج) ستا په لاررا وتي یو، ستا لپاره هجرت
کوو ،ستا په امرموخپل وطن پرې ایښې،
هم ته موپرحال خپله مرسته شامله کړه
که ملحدینوراباندې خپل وطن تنګ کړ ،
نوستا خدای یې دیره لویه اوځمکه دې پراخه
ده ، موږستا اسرې ته ځان سپارلی،ته مو
اسره اوسهاره شې " .
بیا به دې ویل چې :
"الحمدلله ربه ! چې زامن مې مسلمانان
دي، ستا پر دین لپاره هجرت اوستا ددین
دلوړاوي لپاره مې جهادته وقف کړي، خو
ماته حوصله را ، ماته زغم را ،ماته صبررا
ماسره ته ملګری شه ،دشیطان لعین له
لمسې مې وساته ،هسې نه چې په یوه ناشکرۍ
مې داګردې خوارې سپند یوسي .
زما دهجرت په سوحنده ګیمچونوکې
مهاجرې مورې !
زه چې ستا همتناکې څېرې ته ګورم ،دخپل
ځوانیمرګ شهیدملګري موررا یادیږي
کټ مټ راته هماغسې ښکاري اوله خدای په
(ج) غواړم چې د مشکلاتواوستونزوپه بر
وخت به خپله حوصله نه بایلې .
مورې ! که څه هم خط لیکل مې درته نه
غوښتل ،ځکه هسې نه چې زما په یاددي –
نوراني مخ ژړغونی شي، خوبیا هم ستا
دزړه دتسلۍ لپاره مې داحوجملې درته
ولیکلې .
نوره دې پرخفدا علی حافظ ذات (ج)
سپارم چې داور ، سکروټواوسپنوتر
باران لاندې دخپلې لارې دمجاهدینو
حفاظت اوساتنه کوي .
ستادد عاومنتظرزوی
مجاهد"لتون"

مولوی محمدنعیم "تائب"

ددين احيا او تجديد ٭

په تير پسې :

شيخ احمد سرهندی (رح) :

په او مه پيړی کی دتا تاريا نوفتنی دهندوکش اخوا نـــړی له بيخه لوټ کړه خوهندوستا ن ورنه بچ پاتی و دی لړی ددی ځای مترفين پدا سی غلط فهمی کی وا چول چی دهميشـــه لپا ره يې په دنيا باندی دغولېدونکوکسا نوسره پيوست کړو ، دلته هغوتولونيمګړتيا وو وده موندله کومی چی پــــه خراسا ن او عرا ق کی وی، په هغه ی توګه دپا دشا ها نو خدا ی اودا ميرا نوا وشته منوکسا نو عيش اوعشرت خونبـول و ، پــه هغه دول له نا وړولاړونه ما ل لا سته راوړل او په باطلـــو اونا وړه لارو مصرف کول و ، هغه دظلم او تيری حکومـــت او دخدا ی نه غفلت اودا سلام ددين دنيغی او مستقيمی لاری نه ليری والی ، وروورودا کبرپا دشا ه دحکومت وا ر را ورسيده هغه چی دهغه په وخت کی بی لاری او ګمرا هی خپل آخيـــر ی حدته ورسيد له .

دا کبرپا دشا ه په دربا رکی دا فکر په عمومی توګه خپـــور شوی و چی اسلامی ملت دنا پوهوکوچيا نونه را منځ ته شـــوی اودپوه مهذب او پوه قوم لپا ره موزون نه دی ، دنبوت ، وحـــی حشرا ونشر ، دوزخ اوجنت لنظره دا چی دهر څه په نسبت پوقی او مسخری پيل شوی، دا چی قرآن دخدا ی کلام ده دا شتبا ه ور وړ ، وبلل شو ، دوحی نزول دپره ليری خبره وبلله ، دمرګ نـــه وروسته ثوا ب او يا عذا ب ورکيدل غيريقينی وبلل شوخـــو تنا سخ يی ممکن اوصوا ب ته نژدی وبا له ، دمعراج موضوع با لکل نا شونی کا روبلل شو په حضرت نبی صلی الله عليـــه وسلم اعترا ضونه پيل شو په خا ص طوردهغه صلی الله عليـــه وسلم د بی بيبيا نودګڼ والی اودغزوا تو او سريو په هلکـــه څرګندی خبری کيدی آن تردی چی دا حمدا ومحمد دتوورونـــه هم بيزا ری پيدا شوه اودچا په نا مه کی چی به احمدا ويا محمد توری وهغه نوم به يې بدلولوا ودا سی نوم به يې ورتـــه ايښودلو چی دا دوه کلمی به پکی نوی، څينی دنيا پرستـــو پـــوها نو دخپلو تأ ليفا تو په خطبوکی درسول الله صلی الله عليه وسلم نعت هم پريښود څينی ظا لما نو خو لا پدی هم بس والی ونکړا و په خپل ظلم او تيری لامخکی ولاړل آن تر د ی العيا ذبا لله ، العيا ذبا لله دجا ل نبی يی په رسول الله صلی الله عليه وسلم پوری تړل پيل کړل، په شا هی چاپيريال اودپوا ن کی له چا سره ددی توا ن نشو پاتی چی هلته لمونځ ادا کړای شی ، دوخت نا متوا بوالفضل دلما نځه ، روژی ، حج ، اونورودينی شعا ئرو په هکله سخت اعترا ضونه کول او مسخری به يی باندی کولی اوشا عرا نوددی شعا ئرو هجـــو او سپکا وی کا وه چی دا اشعا ر دعا موخلکو په ژبه هم يا دشول .

دپها يی فکربنيا دهم دا کبرپا دشا ه په وخت کی ايښود ل شوی و ، هغه وخت دا نظر ورکړشوی وچی دمحمدصلی اللـــه عليه وسلم په بعثت باندی بوزرکا له تيرېدل اوهغه تيرشو دهغه ددين عمرهم بوزرکا له وا وبس ، ددی کبله اوس هغه منسوخ شوی ده اودهغه په ځا ی دنوی دين ضرورت دی، دا نظريه دسکا نو په ذريعه خپره کړای شوه اودا ځکه چی پـــد ی وخت کی ترټولو ښه اوقوی دنشرا وخپريدلوذريعه همدا وه .

ددينه وروسته ددين دا نتخا ب اورا منځته کولولپـــا ره يوه نوی طرحه وړاندی او ترکا رلاندی نيول شوی وه چـــی مقصدیی دمسلما نا نوا وهندوا نو دمذهب خلط کول اوده وا ړو نه يومخلوط مذهب را منځ ته کول و اودا يې ددی لپـــا ره کول چی ددوا ړو دلو (مسلما نا نوا وهندوا نو)لخوا يې شا هی ته څه ضرر متوجه نشی او حکومت يې دوا م وموموی .

ددربا رمتملقوا وغوړما لوهندوا نو دمقا م تزلاسه کولـــو لپا ره په تملق لاس پوری کړ اودخپلو مذهبی مشرا نولـــه خولی يی پيشګـــو يا نی اورول پيل کړ ل او ويل به يې چی په فلانی وخت کی به يونيک او غوره پا دشا ه پيدا شـــی او همدا را زبه دمسلما نا نو نه هم څينی ما ده پرستو پوها نوا کبر پا دشا ه تر مهدی ، صاحب زما ن امام او مجتهدا ونـــور صفتونو دشا بتولو کوشش وکړ ددی دول کسا نو نه يوه ديـــر مخکی قدم ايښی او اکبرپا دشا ه يې ته يوا زی يوکا مـــل انسا ن اودوخت خليفه بللی بلکی په ځمکه کی يی دخدا ی ځير ه (عکس) بلکی دعا مه خلکو د پوهولولپا ره به يې ويل چی نړيوا ل صدق او حق يوا زی يوه مذهب کی نه بلکی پـــه ټولومذا هبوکی موجوديت لری ، يوا زی يو دين دحق اوصدق اجا ره په غا ړه نده اخستی لدی کبله ښا يې دټولو مذا هبـو نه حق خبری را ټولی اويو ځا نګړی مذهب او لاره څينی جوړه کړای شی اودهغی خوا ته ټول خلک را و بلل شی څودملتونـو تر منځ ټو ل اختلافا ت ختم اوخپل منځ کی سره يو موټی شی اوددی جا مع لاری نوم "الهی دين " اوکلمه يې لا لـــه الا الله اکبرخليفه الله "تجويزکړای شو ،کوم کسا ن چی به پدی دين کی شا مليدل دا سلام دين به يې يومجا زی ديـــن اودمورا وپلارنه اوريدل شوی تقليدی دين بللو اودهغـــه نه توبه ايستل ضروری ګڼل کيد ل کله چی به يې دهغه نه توبه واېسته بيا به په الهی دين (!) (اکبرشا هي دين)کـــی شا مليده ، دشا مليدلونه وروسته به هغه په چيله (ځلوبښتی)ـ کی با له ، دسلام طريقه يې بدله کړه سلام کونکی بــــه " الله اکبر " او ځوا ب ورکونکی به "جل جلا له "ويل ، با يد دا په نظرکی ولروچی دا کبرپا دشا ه نوم جلال الدين اولقـــب

یی اکبرو ، دځلویښتی کسا نوته بەدپا دشا خیرەورکول کیده
اوهغەبەیی پەخپل پټکی (لنګی) کی لګاوه ،دپادشـــاه
نما نځل ددی دین دا رکا نوله جملی نەیورکن و ، هرسهـــار
بەدپادشاه زیارت کیدەکلەچی بەدپادشاه پەوړاندی د
حاضریدوشرف ورپەبرخەکیده نودهغەپەوړاندی بەیی سجده
اداکوله ، ډیروپوهانوا وصوفیا نوبەدحاجتونودی قبلی او
دمرادونودی قبلی تەبی تکلفه سجدەکولەاوپەدا ګه شرک
بەیی دتحیـی اوداسی نورومرادفو الفاظوپەپردەکـــی
پټول اوداهغه ملموتەحیلەبازی وەچی رسول اللەصلـــی-
اللەعلیەوسلم یی داشان پیشګویی کړی وه .
" یووخت بەداسی راشی چی خلک بەیوحرام شی دنوم پــه
بدلولوحلال وبولی "
کەڅەهم ددی نوی دین بنا خوداشان شوی وەچی دهرمذهـب
نەبەبی تعصبه غوره خبره رااخستل کیږی اویونوی‌مذهب
بەورنەجوړیږی خوحقیقت داوچی داسلام دسپیڅلی دین نـه
پرته دبل هردین ښه راغلاست پکی کیده یوازی اسلام او
داسلام احکام یی دخپل نفرت اوعداوت لپاره مختص کـړی
دپارسیانونەیی آتش پرستی دڅان کړەاوداکبرپەدربـار
کی یی داورلمبی روښانەکړی، دچراغ روښانەکولووخـت
دتعظیمی قیام لپاره پەهمدی وجەمختص کړای شو ،دعیسو
یانـونەیی " ناقوس غرول " دثالث ثلاثه صورت تماشا
اوددی قسم نورشیونەراواخستل ،ترڅولوزیات دمهربانی
نظریی پەهندویت باندی وڅکلەچی دا ملک ددی مذهـــب
دپلویانوملک وکەهم دنوروادیانوخلک هم پکی ووخـــو
اکثریت پکی دهندوانووګکەیی هندوتوب لورتەزیاتەتوجه
وه څویی دحکومت ستنی ټینګی شی، دغوا یی غوښەیی حرامه
کړه دهندوانوټول رسمونەیی ورسرەاداکول، پەورځ کـی
څلوروختە دلمرعبادت کیدای شو ،اوپه نومونـود
لمریادونەکیده ،چی دلمرنوم بەپەژبەیادشو "جلت قدرته"
بەورسرەویل کیده ،پەتندی باندی پەافتخاری توګـــه
شندورلګول کیده اوپەغاړەلاس اوملاکی بەهغەحلقەاچول
کیدەچی دهندوانومذهبی دود .
اودغوایی تعظیم بەکیدلو، دآخرت اومعاد پەهکلەدتناسخ
عقیدەخپلەشوی وەاودبرهمنیانو (هندیت پوهانو)دیـــر
معتقدات زدەکړل شوی اوخپل شوی ووداټول کړەوړەیی د
نورومذاهبوپەهکله وواوداسلام پەهکلەکړەوړەیـــی د
پادشاه اودربا ریانودیوه یوەحرکت نەڅرګندیدەچی لـه
هغەسرەسخت مخالفت اوضدڅرګندونی، دنورومذهبونوټولـو
مسائلوته بە ددربا ری اوفیلسوفانه رنګ پەورکولوسرەپـه
ډیره صوفیانه توګه کی وړاندی کولای شوی سرویچ ورکول
کیدل اوخلکوتەبەوړاندی کولای شو دآسمانی وحی حیثیت
ورکول کیده اوپەمقابل کی یی اسلامی تعلیمات ردیـدل
اسلامی پوهانوچی بەداسلام لەلوری څەخبرەکولەاویابـه
یی دکومی بی ، ږی مخالفت کولوهغەبەیی د"فقیه"پەنوم
نومول چی ددوی پەڅانګړی اصطلاح کی یی دکم عقل معنا
ورکوله یعنی داکم عقل‌دی اوداالتفات وړندی .

دځلویښتوکسانویوەکمیتەدمذاهبودتحقیق لپارەټاکـل
شوی وه چی پەدی کمیتەکی دټولومذاهبوخیږنەپەډیراخلاص
اوعقیدوی توګه کیده خوچی داسلام نوم بەراغی هغەپـه
یی پەټوکوا ومسخروسرەیادا وه ،کەکوم‌داسلام‌حامی بەڅواب
ورکول غوښتل خبره بەیی پەخولەکی وروچولەخبرەترد ی
اندازی نەوەبلکی عمل یی داسلام احکام پەپراخ زړه
ترمیم دی اوتنسیخ کول ، سود اوشراب یی حلال کړی و ،
پەشاهی غونډوکی دنوروزپەورڅوکی دشرابوڅښل او –
استعمالول ضروری خبره وەآن چی ترقاضی اومفتی پوری
ټولوبەڅښل دترەاوترورلەلورسرەیی نکاح منع کړی وه ،
دریری پریښودل اودهندوانوپەخیررا غونډول عام دور
ګرزیدلی و هلک لپارەددیارلسوکالواو دنجلی دنکاح
اووادە لپارەیوازی څوارلس کلنی ټاکل شوی وه ،دیـوی
سنجی نەدزیاتوښځومخنیوی بەکیده دوریښمواو ســروزرو
استعمال حلال ګڼل شوی‌وو، دلیوەاوزمری غوښه حلا لــه
وبلل شوه خنـزیر نەیوازی حلال وبلل شوبلکی داســلام
پەضددیوه مقدس حیوان پەحیث منل شوی و ان تردی چی
سبایی بەیی ترهرڅه لەمخەپەسترګو خنزیرلیدل غوښتـل
اوپدی بەیی تبرک حاصلاوه ،دمرولپارەیی خښولوپەڅـای
سوڅول اویاپەاوبوکی غورځول ښەګڼل اوکەبەیی کوم‌یـو
خښول غوښتل نوسپارښت بەیی کولو څویی پښی قبلی تـه
کړای شی، اکبرپادچاخپلەداسلام‌پرضدپەحال لاز مـــی
ګرزول وه چی پەپښی بەیی پەخوب اوملاستەکی قبلـی
تە غځولی، دحکومت درسی پروګرام‌هم سرترپایەداســلام
مخالف و دعربی ژبی ،فقهی اوحدیثوویل یی نەخوښول
چاچی بەددی علومو ، زده کړەکولەهغه بەحقیرګڼل کیده د،
دینی علوموپەڅای ، حکمت ، فلسفی، ریاضی اوتاریـــخ
اوداشان نوروعلوموتەسرکاری سرپرستی ورپەبرخه وه ،
پەژبەکی دهندوتوب درنګ پیداکولولورتەزیاتەتوجه وه
اوژبی نەدعربی توروداېستلونظرونەهم‌موجودووددی‌حالاتو
دوجهی نەدینی مدرسی ورانیدلی اوزیات دعلم‌څښتنـــان
وطن پریښودلوتەاړشوی وواویوپەبل پسی وتل .
(نوربیا)

فرازهایی از اجتماع اسلامی

نویسندهٔ : امامی

○ خصوصیات فرد و جامعه اسلامی

خداوند بر صورت ظاهری وجمال شما که چه‌طور هستید نمی بیند بلکه اعمال شما را که چه‌کرده و می کنید می نگرد. بناءً آن مسلمین در جامعه صدر اسلام بودند که همه‌فرقه گرایی های ناروا ،تعصبات ناجایز و معیارهای افتخاری جاهلیت ازقبیل حسب ، نسب ، اصل ، نژاد، قوم وقبیله را پشت پا زده وبدور انداختند.

دین مقدس اسلام را ازین جهت دین رهائی بخش وزندگی ساز میخوانیم‌که : برای بشریت کلاً" ومنحیث المجموع در میدان عقیده‌وعمل دوا مرمهم‌را به ارمغان آورده وبردواصل اساسی متکی واستوار است که عبارت اند از :

الف : توحید (یکتا پرستی) وفرمان برداری یگانهٔ ذات اقدس کبریائی و الهی !!!

ب : تاءمین وتصمیم عدالت ، مساوات اخوت ، برادری وبرابری !

تا آنکه عدالت ، اخوت وبرادری درقبال همدیگر، ومساوات وبرادری دربرابر قانون الهی واسلامی درجوامع بشری و انسانی تحکیم وگسترش یافته وتطبیق گردد.

زیرا اصل اول : انسانیت را ازچنگال کفروالحاد، شرک وبیدینی نجات داده‌و دومی : آنرا اززیریوغ بردگی واسارت ظلم‌واستبداد، حق تلفی وزورگویی ، قلدری ووحشت ، بیدادگری وستم ،اجحاف وتجاوز ،نابرابری وامتیازجوئی ، استعمار واستحمار ، استثمار واستعباد، قساوت وبیرحمی، خشونت وتشدد ،خوف وهراس ، اضطراب واضطرار ،تشویش و نگرانی ، فقرومرض ، جهل ونادانی، ضعف وناتوانی، ماءیوسیت ونا امیدی وهمه‌انواع دیگری امراض اجتماعی که همه باروح وجوهرنظام اسلامی درتضاد بوده‌ومنافی دین است رهائی می بخشد! واولی دررابطه باخداپرستی وعبودیت بندگی واطاعت الله‌بوده‌راهٔ مستقیم وطریقهٔ درست فرمانبرداری ذات مستحق عبادت (عقیده‌صحیحه) را بانسانها نشاندهی می نماید تا درارتباط با آفریدگار وخالق خویش بیراهه‌نرفته و راه انحراف وسرّدرگمی نه‌پیمایند.

ودومی درارتباط انسان ها باهمنوعان خویش بوده ،وطریقه‌تشکیل اجتماع سالم ومجتمع صالح انسانی را بیان میدارد تا آدمیت وبویژه مسلمین وبندگان خداوند(ج) باارتباط ، پیوندوعلایق باهمی خویش ، مسیراجحاف پیشه‌نکرده، وروش بغاوت وسرکشی ، کشت وخون،کینه وبغض ، اجحاف ونابرابری،تحقیرو توهین ارهاب وتحویف ، رعب ووحشت ، تبعیض وتعصب ،استبدادودکتاتوری شرارت وفسادپیشگی، عداوت ودشمنی استعبادواستحمار ، کبروغرور ،وحشت وبربریت ، ستم وبیدادگری که‌مخالف اسلام است اختیار نه‌نمایند!!!

بلکه درعوض خدای واحد لاشریک و یگانه رادرانقیاد، اطاعت وفرمان برداری بجای خدا های دروغین ، برگزیده‌وعدالت راکه‌همان استقرار حق بجایش وتفویض حق بحقدار وصاحبش می باشد درازاء وبدل ظلم ،تجاوزوحق تلفی بایکدیگر ،انتخاب نمایند. تا از وادی حیرانیت وسرگشته‌گی درساحهٔ عقیده نجات ورهائی یافته وازآفت، پاشیده‌گی، هرج ومرج، خونریزی وقتال نفاق وشقاق، ضعف وناتوانی،امتیاز ونابرابری، فقروتنگدستی تبعیض و تعصب وگسیخته‌شدن شیرازهٔ اتحاددر میدان زندگی وحیات اجتماعی خلاصی یابند!

چه‌رهیدن ازین عوامل نابودکننده‌و آفات خانمان سوزومصائیب بربا ددهندهٔ حیات دنیوی واخروی ومحوسازندهٔ صلاح اعتقادی واجتماعی وبفسادگرایندهٔ نشاط دینی وحیات وتحرک باهمی، جز توسل بعقیدهٔ بخداوندیکتا ویگانه‌در ساحهٔ فکروعقیده ، انتخاب واختیارعدالت درساحهٔ عمل وجامعه ممکن ومیسرنمی باشد.

اصل اول (که‌توحیدویکتا پرستی)خداوند (ج) وآفریده‌گارجهان است زمان تحقق میآبدکه‌کفروشرک ازاذهان وافکارافراد درجامعهٔ اسمی وانسانی کاملا" ازریشه واساس وازاصل وبنیادمحوشده‌و زدوده گردد.

واصل دوم‌که : تاءمین (عدالت)دررابطه بااجتماع است هنگام صورت می پذیرد تحقق می گرددوپدیدمی آیدکه‌ظلم‌وجور ازجامعه‌کلا" برچیده شده ،حق تلفی ریشه کن گردیده ،اجحاف ونابرابری محو ، وتجاوز وزورگوئی نابودشده‌وقلع وقمع گردد !!!

وفردمسلمان همان کسی است که :خداوند (ج) راپرستش وعدالت راپیشهٔ خودساخته ازکفراکراه ونفرت داشته ،وازظلم اباء واجتناب ورزد!

وجامعهٔ اسلامی : همان جامعهٔ است که درآن کفروشرک محل رشدوبقاء وظلم‌زمینهٔ تمایل ورواج نداشته‌باشد.

آ ریسرومحال است که "توحید" و "عدالت" درفضای "کفر" و "ظلم" ویابرعکس " کفروظلم" درمحیط " توحیدوعدالت " باهمدیگرچون دوخویشاوندبرموجودیت رشد، بقاء ودوام خویش ادامه‌دهند،

زیرا وجود یکی منافی وضد دیگر است!

بنابرین تحقق این دو اصل راه را برای نیل با صول وضوابط دیگر اسلامی ودینی هموار ساخته وزمینهٔ تطبیق آنها را فراهم نموده ومساعدمی نماید.

وبا تطبیق گردیدن بلا استثناء همه اصول وفرامین، قوانین وقواعد، ضوابط ومقررات، احکام ودساتیر الهی واسلامی درهمه ابعاد اجتماعی وشئون زندگی است که آنگاه بنای یک جامعه صالح وسالم اسلامی وانسانی درروی زمین گذاشته شده واجتماع حقیقی اسلامی عرض اندام نموده، متحقق گردیده وساخته میشود. ودرغیر آن نمی توان جامعه الهی واسلامی را برمجتمع اطلاق کرد که درآن بجای ارشادات الهی ودساتیر دینی قوانین خودساخته وخودبافته تراوش کرده ازمغزناتوان وبیمار انسانها حکومت وحاکمیت نموده وزمام امور راهوسها ووساوس شیطانی درعوض ارشادات واحکام ربانی دردست گیرد. وشئون اجتماعی برسبیل خواسته های طاغوتی انسانی اداره گردیده واز تطبیق هدایات الهی وفرامین شرعی درامور زندگی وشئون اجتماعی نه اثری باشد ونه خبری!!!

ویا آنکه برخی امور جامعه بروفق شریعت ودین اداره شده ودربعضی شئون دیگر آن قوانین غیرالهی واسلامی بمورد اجراء درآورده شده، ویا برطریق مصلحت خود بمسایل عقیده وی وتعبدی اسلامی زمامداران وچرخانندگان جامعه چنگ زده و مقررات اجتماعی اسلام را کان لم یکن پنداشته افراد اجتماع را مصروف ومشغول شعایر عقیده وی وتعبدی وشخصی دین ساخته واز دساتیر اجتماعی، قوانین واصول زندگی واجتماعی اسلام ذهن آنها را مغشوش نموده وایشان را درغفلت وبی خبری وجهالت نگهدارند که درحقیقت این امر ایمان آوردن به بعضی جهات اسلام وکفرورزیدن به برخی جهات وامور دیگر چنانچه خداوند می فرماید: " افتؤمنون ببعض الکتاب وتکفرون ببعض ط " بوده وآن فرد وجامعه فرد مسلمان وجامعه اسلامی نمی باشد.

واگر امور فوق قصداً اعمال شود مردم فریبی بوده واگر بطور عمدی وقصدی نباشد وافراد یا زمامداران بآن باور ویقین داشته وخود را مسلمان پنداشته واجتماع را اسلامی بنامند درین صورت این امر خودفریبی محسوب می گردد که ناشی ازعدم شناخت ایشان از اسلام ودین می باشد. چه آن فرد مسلمان حقیقی، راستین وکامل شمرده می شود که به تمام احکام ودساتیر الهی ایمان وایقان داشته وپیروی واطاعت کامل، مطلق، عام وتام ازدین بنماید! وآن جامعهٔ درحقیقت وواقعیت اسلامی است وهنگام اسلامی می گردد که برتمام شئون فردی واجتماعی آن اوامر الله ودساتیر مورد تطبیق قرار گیرد نه برخی از آن چنانچه خداوند (ج) ارشاد می فرماید:

"یا ایها الذین آمنوا ادخلوا فی السلم کافه ولاتتبعوا خطوات الشیطان ط انه لکم عدو مبین ط فان زللتم من بعد ما جاء تکم البینت فاعلموا ان الله عزیز حکیم ط "

ای مؤمنان همه دراسلام کلاً ویکسره داخل شوید وپیروی گامهای شیطان رانمائید زیرا او دشمن آشکار شما است واگر بلغزید پس از آنکه سخنان واضح وروشن به شما آمده است "درقسمت دین" وآنگاه بدانید که خداوند غالب "برشما" ودانا " براحوال شما "است) که چه طور عملی می نمائید تا ازروی علم وآگاهی آن ذات غالب که برهمه اشیاء غلبه وسیطره داشته وهمه چیز مقهور ومغلوب ذات کبریایی او است آگاهانه وازروی بصیرت درصورت تخطی شما را کیفر ومجازات ودرصورت اطاعت وفرمان برداری پاداش ومکافات دهد.

که آیهٔ شریفهٔ فوق تمام مطالب گذشته را درامور فکری وعقیده وی، فردی واجتماعی بطور واضح وروشن بیان میدارد وبا تعمق وتدبر، اندیشه وتفکر درمحتوی آن می توان بهمهٔ متفرعات آن دررابطه بفرد و جامعه، عقیده وعمل واقف گردید وپی برد وهمچنین راجع بعدم مقبولیت انتخاب عقیده وفکر، ضابط وقانون غیر از اسلام درساحهٔ عقیده واجتماع خداوند (ج) صراحتاً بمسلمین می فرماید که: "من یتبغ غیر الاسلام دینا(فلن یقبل منه ط "

هرآنکه غیر از اسلام شیوه وطریقه، اصول وقانون وراه وروش دیگر را اختیار نماید ازوی پذیرفته نشود) تا ازاتخاذ مقررات وضوابط دیگری غیر از اسلام درحصه فردو اجتماع، عقیده وعمل جداً اجتناب ورزند زیرا مؤمن ومسلمان مجبور ومکلف است که درهمه امور پیرو خدای خود ورسول او باشد نه ازخویش، که حق داشته باشد بدون مهابا وخودسرانه وغیر مسئولانه عمل ورفتار نماید برابر است که درساحه عقیده باشد یا عمل، ویا دررابطه با فرد باشد ویا جامعه چنانچه صریحاً امر می نماید که:
ماکان لمؤمن ولا مؤمنة اذا قضی الله ورسوله امراً ان یکون لهم الخیرة من امرهم ط

هیچ مرد وزن مؤمن ومسلمان در آن کاریکه خداوند ورسول او حکم وفیصله نماید اختیار نداشته واز حق خود را دیت برخود دارنیست.

'تا طبق دلخواه عمل نماید که اگر بخواهد بکند واگر لازم بداند نه نماید"

بنا برآیات شریفه ذکرشده دانسته شد که فرد زمانی مسلمان حقیقی وکامل شده می تواند که سرتا پا با سلام منقاد بوده وهمه اصول ودساتیر دینی وارشادات الهی را بجان ودل قبول نموده وبدان درتمام شئون زندگی پای بند بوده وعمل نماید. وجامعه زمانی اسلامی میشود که برتمام شعب زندگی وحیات اجتماعی آن فرامین دین وقوانین اسلام حاکمیت نموده تطبیق وعملی گردیده وهمه شئون آن برطبق سنن الهی واسلامی اداره شود واگر چنین نشود وچنان نباشد نمی توان نام مسلمان کامل را برآن فرد واسلامی را بدان جامعه اطلاق نمود!!!

زیرا همان اجتماع اسلامی است که: بحکم آیات واحادیث شریفه وروایات که ما ذیده از آنها تذکر میدهیم واز جمله اهم ترین اصول جامعهٔ اسلامی می باشد بناء نهاده شده باشد چنانچه خداوند کریم می فرماید:

الف:

۱ – واعتصموا بحبل الله جمیعاً ولاتفرقوا
ترجمه: بریسمان خداوند (کتاب او) چنگ زنید متفرق نگردید وتفرقه ایجاد نکنید.

۲ – ولاتفرقوا فتفشلوا وتذهب ریحکم ط،
"متفرق نگردید، وتفرقه اندازی ننمائید تا هیبت وقوت شما از بین برود پس آنزمان ناکام گردید"

۳ – ولا تتبعوا السبل فتفرق بکم عن سبیله ط
" راه های متعدد ومختلف را پیشه خویش نسازید تا شما را از راه خداوند (ج) دور،

متفرق وجدا گردانند."

۴ – ولا تکونوا کالذین تفرقوا واختلفوا من بعدما جاءهم البینات ط

"مانند آنان مباشید که بعد از آمدن بینات، نصائح، اوامر و دلائل روشن باختلاف وتفرق پرداختند" تفرقه و اختلاف ونفاق را پیشه خود ساختند.

۵ – ان الذین فرقوا دینهم وکانوا شیعاً لست منهم فی شئ ط

" تو ای پیامبر (ص) به آنانیکه دین خویش را مختلف ساخته وطریقهٔ تفرق پیشه نموده، وگروه گروه گردیده اند هیچ سروکار نداشته باش و از جملهٔ آنان نیستی و چون آنان مباش وقطع رابطه ایشان کن."

۶ – ولاتکونوا من المشرکین الذین فرقوا دینهم وکانوا شیعاً ط

"در زمرهٔ مشرکین که دین خود را متفرق ساخته وشیوهٔ اختلاف ونفاق اختیار نموده وطائفه طائفه گردیده اند قرار نگیرید" چون آنان نشوید، بمثل ایشان عمل نکنید ودر صف ایشان قرار نگیرید و از جملهٔ آنان نشوید. از ینرو بنابر ارشادات فوق مسلمین در صدر اسلام چنان جامعهٔ اسلامی وتوحیدی ساختند که بعوض اختلاف وتفرق، نفاق وشقاق راه وحدت را پیشه نموده، از خصومت ها و دشمنی های هزاران سالهٔ خویش دست برداشته وبرادری را در بین هم برقرار ساخته ودست اخوت وبرادری بهم دادند.

ب: وبنابر ارشاد الهی که میفرماید:

ومن یقتل مؤمناً متعمداً فجزاء جهنم وغضب الله علیه ولعنه واعدله عذاباً الیماً ط

" کسیکه مؤمن را قصداً بقتل رساند.

۱ – جزاء آن دوزخ بوده

۲ – خداوند بر آن غضبناک گردیده

۳ – آنرا لعنت نموده

۴ – وبرای آن عذاب دردناک را مهیا می سازد.

وفرموده های رسول اکرم (ص) که ارشاد می فرمایند:

۱ – اذا قتتل المسلمان بسیفهما فالقاتل والمقتول کلا هما فی النار آنگاه که دو مسلمان با شمشیرهای خویش بایکدیگر به مقاتله بپردازند جایگاه قاتل ومقتول " هردوی آنها " آتش دوزخ می باشد

۲ – من حمل السلاح علینا فلیس منا، کسیکه علیه ما دست بسلاح ببرد از جملهٔ ما (مسلمان) نمی باشد.

۳ – لزوال الدنیا اهون علی الله من قتل امرء مسلم. موکداً از بین رفتن دنیا بسا بی ارزش تر در نزد خداوند از قتل وکشتن فرد مسلمان است. "از بین رفتن وانهدام دنیا خیلی بی ارزش تر از کشته شدن یک مسلمان در نزد خداوند (ج) است".

۴ – لاترجعوا بعدی کفاراً یضرب بعضکم رقاب بعض – بعد از من دوباره بکفر رجوع نکنید وکفار نشوید که برخی گردن ها وسران برخی دیگر را بزنید وبه برید لذا بتاسی از ارشادات پیامبر (ص) آنها از قتال و دشمنی های دیرینهٔ که از آباء واجداد بآنها در طی قرون متمادی تمیراث گذاشته شده بود وشیوهٔ دیرینه وخصلت طبیعی آنان گردیده بود یکسره دست برداشته ودر عوض برای نجات یکدیگر جان های خویش را فدا نموده، ایثار وخود گذری را در قبال همدیگر تا لحظهٔ چشیدن پیک اجل وفراء رسیدن مرگ وبالاخره کشیدن نفس های آخرین زندگی طریقهٔ خود ساخته، برای بقاء یکدیگر خود را قربان نموده، همه تشنه لب وبدون آشامیدن آب جهت سیراب شدن آن برادر مسلمان دیگر خویش در معرکه نبرد با تن صد پاره وزخم خورده جام شهادت نوشیده بلقاء الله می شتافتند.

ج: وبه پیروی از دستورات گرانمایه وارشادات انسان ساز خداوند (ج) ورسول مقبولش اساس امت یگانهٔ را پیریزی و بنای تبعیض ناروا وتعصب های نابجاء را ویران وکاخ ظلم را واژگون وبنای عدالت وتشکیل ملت واحدی را تاءسیس وایجاد نمودند چنانچه که خداوند (ج) ارشاد می فرماید:

۱ – یا ایها الناس انا خلقنکم من ذکر و انثی وجعلنکم شعوباً وقبائل لتعارفوا ان اکرمکم عندالله اتقکم ط

ترجمه: ای مردم ما شما را از یک مرد و زن آفریده، طائفه طائفه وقبیله قبیله نمودیم تا یکدیگر را بشناسید وباهم معرفت حاصل نمائید، وبدانید که یقیناً عزت مندترین شما در نزد خداوند همانا باتقوی ترین شما است.

۲ – انما المؤمنون اخوه ط

یقیناً مؤمنان باهم برادرانند.

۳ – واذا حکمتم بین الناس ان تحکموا بالعدل ط

زمانیکه در بین مردم حکم وفیصله نمودید بعدل حکم برانید.

۴ – اعدلوا هوا قرب للتقوی ط

عدالت نمائید که نزدیک ترین چیز به تقوی وترس خدا وپرهیزگاری همانا عدالت است.

۵ – یا ایها الذین آمنوا کونوا قوامین بالقسط شهداء لله ط

ای مؤمنان خدا (ج) را حاضر وشاهد بدانید قوام بخشنده وبرپا دارندهٔ عدالت گردید.

۶ – لا تظلمون ولاتظلمون ط

نه برکسی ظلم نمائید ونه خود متحمل ظلم شوید.

ان الظلم لشرک عظیم ط

درحقیقت ظلم بزرگترین شرک است.

وچنانچه رسول گرامی اسلام ارشاد می دارد:

۱ – یا ایها الناس ان ربکم واحد لا فضل لعربی علی عجمی ولا لعجمی علی عربی ولا لاحمر علی اسود ولالا سود علی احمر الا بالتقوی.

ای مردمان پروردگار شما یکی است عرب را برعجم وعجم را برعرب سرخ را برسیاه و سیاه را برسرخ جز برتقوی فضیلت وبرتری نیست.

۲ – کلکم لادم وآدم من تراب.

تمام شما از آدم وآدم آفریده شده از خاک است.

۳ – الناس سواسیه کاسنان المشط.

مردم چون دندانه های شانه باهم مساوی وبرابرانند.

۴ – لیس منا من دعاء الی عصبیه ولیس منا من قاتل علی عصبیه ولیس منا من مات علی عصبیه.

کسیکه دعوت بر عصبیت نماید ویا بر مبنای تعصب قتال کند ویا براساس عصبیت و طائفه پرستی وتبعیض کشته شود از جملهٔ ما ودر صف ما نیست.

۵ – انظر فانک لست بخیر من احمر ولا اسود الا بالتقوی.

نیکو بنگر که یقیناً تو بهتر از سیاه وسرخ جز براساس پرهیزگاری وتقوی نیستی و

برتری نداری .

۶ – ان الله لا یسئل عن احسابکم ولا انسابکم یوم القیمة ان اکرمکم عندالله اتقکم .

خدا درروزحشروواپسین (جزاز اعمال) ازنسب وپیشهٔ شما پرسان نمی نماید وبهترین شما درنزدخداوند (ج) پرهیزگار ترین شما است .

۷ – ان اللهلا ینظرالی صورکم بل ینظر الی اعمالکم .

خداوندبرصورت ظاهری وجمال شما "که چطورهستید "نمی بیندبلکه اعمال شمارا که چه کرده ومی کنیدمی نگرد . بناءً آن مسلمین درجامعه صدراسلام بود که همه فرقه گرائیهای نارواء ، تعصبات ناجایز ومعیارهای افتخاری جاهلیت ازقبیل حسب ، نسب ، اصل ، نژاد ، قوم وقبیله راپشت پازده وبدورانداختند .

وازعناد ، خصومت ودشمنی بایکدیگر استحکام بخشیده ، ازامتیازطلبی ، برتری خواهی ، بیعدالتی ، جوروظلم ، نفاق وشقاق بیزاری جسته ، یکدیگررا برادرگونه بآغوش مهرومحبت ، عاطفه وصمیمیت خویش فشرده ازجدای ودوری اباء ورزیده چنانکه خدا (ج) ورسول او (ص) فرموده است ازآن همه دنائت وپستی ها اجتناب نمودند .

وهمچنین بنابرهمین دساتیربودکه عدالت راپیشه وشعارخودساخته ، از حق تلفی ها ونابرابری ها جلوگیری کرده چنان جامعهٔ عادلانه راپایه گذاری کرده واعمارنمودندکه درآن ازتجاوز ، ظلم ، اجحاف ، ستم ونابرابری نام وازبیعدالتی نشان وازتبعیض وتعصب قوم پرستی وطائفه پروری خبرواثری نبوده وهیچگونه حق تلفی راکس سراغ نداشت !!!

د : ونیزبراساس ایمان وعقیده باوامر احکام ودستورات الهی وارشادات پیامبرگرامی اسلام که برخی راقبلاً" تذکردادیم استبدادوجور ، ستم وبیدادگری ، ظلم وجفاء راکه می فرماید :- لا تظلمون ولاتظلمون ط حقیقتاً" محو ونابودسا[illegible]نرا ازاجتماع اسلامی ریشه کن ساختندبه نحویکه نه خودکوچک ترین ظلم رابرکس روا می داشتندونه ازکسی [illegible] تحمل می نمودند .

وبنابرارشادپیامبربزرگوار اسلام که می فرماید : لا طاعةلمخلوق فی معصیة الخالق .

(مررعیت ومردم راحق است تادرصورت معصیت وخلاف رفتاری حاکم رااطاعت ننمایند) گریبان اصحاب کبارپیامبر (ص) وخلفاء رادردوران خلافت وزمامداری ایشان گرفته وآنهارادرمحضرعام بمحاکمه می کشانیدندوآن بزرگان نیزدرنظرداشت با اطاعت وانقیادکامل که ازاسلام داشته ونمونه والگوی اعلی ازشخصیت اسلامی و ممثل حقیقی وواقعی وتجسم عینی که از مکتب اسلام وقرآن وپیروان صادق و راستین پیامبربزرگوارو بندگان خالص خداوند (ج) بودند ، بحساب دادن هرلحظه وهرآن حاضربودندوازآن امتناع نمی ورزیدندتامبادا راه برای حکام مستبد وخودکامهٔ بعدی ومسلمان نماباز شده وزمینهٔ استبدادواستعمار ، استحمارو استثماروتحمیق مسلمین برای ایشان مساعدگرددتابنام اسلام هرجال بتواند امت اسلامی رابه اسارت مظلومیت ، محکومیت واستضعاف بکشانند .

واگرخبط وخطاء ویاسهو ، اشتباه وقصوری که ازآن بزرگواران صادرمی شدوبوقوع می پیوست نتنها آنراتوجیه نمی کردند وبه بهانه وعذرولطایف الحیل متوسل نگردیده آنراموجه وحق جلوه نمی دادند بلکه بآن اعتراف کرده ، ازخداوندعفو و غفوروعفووپوزش طلبیده وآنراکسر شخصیت بخویش چنانکه امروزودرزمام پنداشته میشودتلقی نمی نمودند .

قسمیکه حضرت عمرفاروق (ص) راجع بمهردرجواب وپاسخ آن زن معترض بملاء عام فرمود : اللهم انی اعوذبک کل الناس افقه منک یاعمراصابت المراه واخطاء عمر ، (خداوندازین قصورخویش ازتوپناه می طلبم همه مردم ازتونسبت بدین دانسته وفقهی ترندای عمر ، زن بحق است " گفته زن حق است " وعمرخطاء کرده است) سبحان اللهچه شکست نفس وعجب اعترافی که جزترس – خداوند (ج) وقوت ایمان هیچ عامل و انگیزهٔ دیگری نمی تواندداشته باشد ونه درتاریخ بشربهیچ سیستم ونظام و هیچ مکتب ، مسلک وعقیده می توان نمونهٔ آنراسراغ نمود ؟

که این خوددال برقوت ایمان وثابت کنندهٔ خشیت وترس ، عشق ومحبت حقیقی آن بزرگوارازخدای عادل وحسیب ، قهار وعزیز ، روف وغفور ومنتقیم وعدم غفلت ازیوم الحشروروزجزاوحشرگاه الهی و وزبازپرس است که هیچ کسی درآن روز ودرآن جایگاه نجات نمی یابد ، مگر آنانیکه خداوندمی فرماید :

الا من اتاالله بقلب سلیم ط

دارای قلب پاک وسالم ازلوث گناه ومعصیت باشند .

آری ! درجامعه اسلامی افرادبچنان حد ازآگاهی دینی رشداسلامی وقوت ایمانی میرسندکه هرگزنمی توانندد رمقابل سرزدن قصورازجانب خلیفه مسلمین و یاران کبارپیامبرگرامی اسلام هم که شده صبروتحمل وسکوت نموده آنرانادیده گرفته ، مسامحه کرده وازخودشکیبائی نشان بدهند .

زیراآنراوارد شدن ضربت برپیکراسلام ودین خوددانسته وبرای جلوگیری از آن چون آنراتکلیف شرعی ودینی ، مسئولیت اسلامی ووجیبهٔ ایمانی خودمی پندارند ازینروحتی لحاظ وپاس خلیفه وصحابهٔ کبارپیامبر (ص) رانیزمراعات نه نمی نمایندچه جائیکه ازآن اطاعت و پیروی کنندویابآن رضائیت نشان داده ومهرسکوت برلب نهند .

چراکه پیامبراسلام ارشادمی نمایدکه السمع والطاعةحق مالم یوء مربمعصیة فاذاامربمعصیه فلا سمع ولاطاعة له

" شنیدن واطاعت نمودن رعیت حق است مراولوالامرراتاهنگامیکه امربمعصیت نکنندویامعصیت ازآن سرنزندوهرگاه چنین شدپس آنگاه سمع واطاعت نشود . "

زیرادرین صورت اطاعت کردن وشنیدن ومجامله نشانهٔ سستی عقیده وبیانگر ضعف ایمان مسلمین بوده که سکوت نمودن آنهاراازسرحداسلامیت وقلوانسانیت رانده وبگودال وحضیض پست شیطانیت هبوط وسقوط میدهد ، چنانکه رسول اکرم (ص) می فرماید : الساکت عن الحق شیطان اخرس .

" سکوت کننده ازحق شیطان گنگ است "

این است خصوصیت جامعه اسلامی وویژگی افرادآن درمواردی که تذکررفت وبیان گردید . ومسلمین هنگام می توانندبه تشکیل چنین جامعه اسلامی توفیق یافته وخودرامسلمان کامل وحقیقی بسازند که عیناً" درهمه ابعادزندگی اجتماعی

وحیات فردی تمام آن اصول راکه قرآن کریم ، سنت پیامبر (ص) وسیرت خلفاء راشدین وصحابه کرام (رض) بیان کرآن ها است تطبیق نموده وخودرا بروفق آن عیاربسازند ، ودرغیرآن آرزوی تشکیل اجتماع اسلامی وهمچنین تاسیس و استقراردولت ونظام اسلامی ونیلی بکمال معنوی وانسانی جزخواب وخیال چیزی دیگری نبوده ورسیدن بآن محال وجنون بیش نیست .

وماکه خواستارچنین جامعه ونظام و مدعی تاءسیس وتشکیل آنیم حال باید خودرا درمیزان وترازوی که ازطرف خداوند (ج) وپیامبرش برای سنجش ومقایسه دردسترس ماقرارداده شده است که نمونه های عینی، عملی وتطبیقی آن راسیرت صحابه کرام ومسلمین صدر اسلام ،وضع اجتماعی وروابط وعلائق آنان با یکدیگردرچهارده ونیم قرن قبل بما بیان داشته ودردل صفحات تاریخ اسلام بخط درشت زرین وزیبا ثبت است وزن نمائیم که وضعیت وکیفیت مابچه منوال است ؟

وتابکدام پیمانه ما بآن اصول پابند بوده ،حدودخدا (ج) رامراعات کرده ازآن تجاوزنه نموده ،برخود وجامعه خویش تطبیق کرده ومی کنیم؟

وآیا دردفترها وسنگرهای ما تابه چه پیمانه این اصول حاکمیت داشته تطبیق وعملی می گردد ؟

ویا مادرارتباطات باهمی خویش باین ضوابط چقدراهمیت داده وازروابط مان چشم می پوشیم ؟ وبالاخره آیا فیصله ها وقضاوتهای ما تابکدام حد بر مبنای همین دساتیراستوار بوده وبر اساس آن صورت گرفته ومی گیردویادر آینده خواهدگرفت ؟

تابمقایسه بآن میزان قدرت ،توان وتوفیق خودرا درفردای آزادی کشور برای تشکیل جامعه وتاءسیس نظام اسلامی ونیلی به فردمؤمن حقیقی وکامل و رسیدن بمدارج اعلی انسانیت وکمال اوج وترقی معنوی دریابیم وبه آن مطمئن گردیم ؟

تا مشخصات وخصوصیات جامعه اسلامی و خصلت افرادیکه بحیث مسلمان وبصفت مؤمن درآن زندگی وزیست مینمایندبما وجامعه حال وآینده ما صدق کند!!!

جدول، جدول، جدول

اشـاره : بیاری خداوندبزرگ میرویم تا صفحهٔ جدیدی رادرمجله شفـق بیافزائیم وبدینگونه ضمن ایجادیک ابتکارونوآوری ،موجبات سرگرمی وافزایش معلومات واطلاعات عمومی خوانندگان عزیز رافراهمآوریـم . برای اولین بار اقدام به‌طرح وچاپ جدول کلمات متقاطع مینمائیم‌تاباشدکه بآن جامهٔ عمل پوشیده باشیم .این جدول که میتواندازخانه های کمتـرویا بیشتری تهیه شده باشد دردوستون افقی وعمودی ترتیب یافته ،دریـن خانه‌هاکه بدواً سفید ونوشته است شخصیت ها ، کتاب ها ،لغات وواژ ه های گوناگون درهمه‌زمینه ها وپدیده‌های علمی،اجتماعی ،فرهنگی،ادبـی تاریخی وسیاسی و ... ازحل کننده‌جدول خواسته می شود "مثلاً" درپنـج خانـه اول جدول که‌خانه ششمین آن به‌شکل × ویاپرشده است وبمعنـی قطع وبندجدول محاسبه می شود، یک پنج حرفـی خواستـه مـی شود ممکن درآغازیک واژه ویااصطلاح پنج حرفی پیداشودکه‌شکلاً" ومعنـاءً" برابرجای وروح خـانه‌های جدول باشدولی آنچه‌مهم وراز جدول است بهنسبت که این کلمه‌خواسته شده‌وحرفهای آن درستون عمودی جـدول نیزموافق ومشترک بوده وبکارگرفته شودوالا عدم برقراری یک تناسب همکاری میان خانه‌های عمودی وافقی به‌حل جدول منجرنخواهدشد .بدیهی است پاسخ خانه‌های جدول بصورت الفبائی ومتعاقباً نوشته‌خواهـدشد جدول درحقیقت‌سوالات متعددی است که‌درقالب جدول ازخوانندهٔ حل آن خواسته می شود وبعداً خوانندگان میتوانندپاسخ جدول راطی یکماه‌پس ازانتشارتاریخ مجله به‌اداره‌مجله شفق بفرستند وازجایزه‌اداره‌نیز بهره‌مندشوند . درشماره بعدی حل صحیح وکامل جدول به‌شکل کوچکتـری درکنارجدول دوم به‌چاپ خواهدرسید . شایددرآغازمشکلات ومبهماتـی‌در خصوص‌حل آن موجودباشدولی مطمئنیم ازآنجاکه‌حل وپرداختن بـه‌آن سرگرمی ای فکری وسازنده وپرورش دهنده وتقویت کننده‌ذهن وهوش و حافظه وهمچنان بالا برنده اطلاعات ودانش عمومی حل کننده‌اسـت در آینده نهایتاً مورد پسندولطف خوانندگان عزیزقرارخواهدگرفت .بـآن امیدکه‌این گام مارادرارائه صفحات جدید وآموزش دیگری حتی بـرای نوجوانان وخردسالان ما یاری کند .

پیشنهادات ونظریات نیک واصلاح آورشما درین موردباخوشی می پذیریم .

(اداره)

جدول

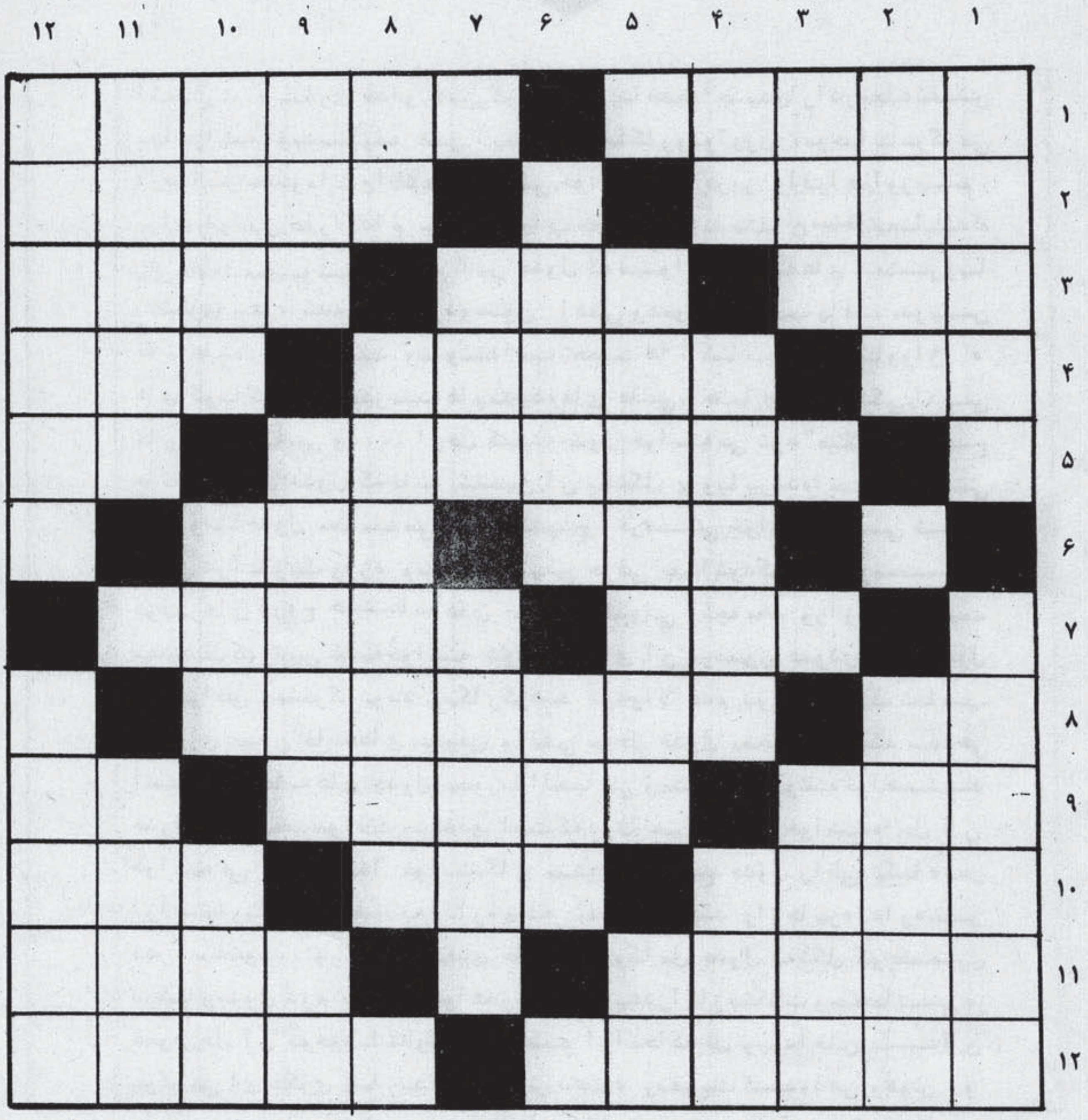

طرح از : زلمی توخی

افقی :

۱ـ تفسیرش معروف است ـ موٴسس خاندان هوتکی و از شخصیت های مذهبی وملی کشور
۲ـ خدا همیشه می پذیرد
۳ـ دربین آسمان وزمین میگیرید ـ بزم درهم ـ سیاستمدار
۴ـ بهتر ـ طبیب یونانی ـ زردمخلوط
۵ـ برتری طلبی وسلطه جوئی ـ شمای انگلیسی
۶ـ اتکال جستن بخداوند ـ کفش حیوانات !
۷ـ بالا ومتعالی ـ عقل سلیم دربدن آنست
۸ـ خون عرب ـ نیستی مطلق درمذهب بودائی
۹ـ حشم نیزآید ـ آتش آن برابراهیم خلیل به‌حکم‌خدا به‌گلستان تبدیل شد طلا
۱۰ـ ناظروگواه ـ محافظ زندان ـ طاق وتک
۱۱ـ مقام نخست رادارد ـ نام سابق کشورویتنام
۱۲ـ هرکس که‌نمک خورد ... شکند درمحفل‌رندان‌جهان سگ به از وست ـ مجسمهٔ آن معروف است

عمودی :

۱ـ نویسندگی ـ ولایت کوهرنشان افغانستان
۲ ـ آب پښتو ـ همیشگی
۳ـ نام یک حیوان جنگلی است ـ کشنده وخطرناک
۴ ـ با یک پسوندنام کشورمیشود ـ باغ ـ ماضی فعل دیدن
۵ـ کشته شدگان ـ پیشوند نفی
۶ـ مزدوربی آزرم روسی که‌درسرآغاز اشغال میهن آورده شدومتعاقباً بدلیل ناتوانی وناکامی بدست اربابانش مفقودالاثرشد.
۷ـ ازولایات افغانستان ـ میراث برانند.
۸ـ دریای عربی ـ با هریکجایش کنیدمعنی پاک کننده رامیدهد ـ انارش معروف است
۹ـ به‌تجاوزگری واستعمارگری مشهوراست ؟ ماضی رساندن ـ حرف ربط
۱۰ـ ابنش ازسرداران رشید اسلام است ـ عالم دینی ـ نابودی
۱۱ـ تنهای پښتو ـ باخانه یکجایش‌کنید تامعنی پیداکنید !
۱۲ـ ازخطبای معروف روم باستان ـ بودن آن ازخصوصیات حکومت اسلامی است .

ليكونه ... ځوابونه

دهرڅه نه دمخه دشفق مجلې ټولوکارکوونکوته خپل دميني اومحبت سلامونه وړاندې کوم . ورونوزه دميرانشاه دمنبع العلوم مدرستې متعلم يم اوپه عين حال کې دشهيد مولوي محمدقادرگربزدجبهې يومجاهديم زه اوزمانور ورونه ستاسو دمجلې سره ډيره مينه لرواوپه مينه يې لولو، ورونوزه يوه پوښتنه لرم هيله ده پوره ځواب يې راته وليکئ .

څنګه چې وينودحزب اسلامي افغانستان بيرغ شين رنګ لري، خوزموږدګران پيغمبر (ص) بيرغ په اوايلوکې توراوسپين اودمکې له فتحې وروسته يوازې سپين رنګ درلود، نو داچې دحزب اسلامي افغانستان بيرغ شين رنګ لري علت يې څه دی ؟

والسلام

طالب العلم عبدالخالق "صابر"

ګران ورورعبدالخالق صابرستاسو دميني اوعلاقې نه ډيره مننه موږهم پخپل وارخپل سلامونه اواحترامات وړاندې کوو، اودتوري اوکتاب په سنګرونوکې موبرياليتوب غواړو، ستاسو سوال دحزب اسلامي قضايي رياست ته راجع کوو .

هيله ده دقضايي کميټې محترم مسئوول ورونه په دې برخه کې خپل دلايل دشفق مجلې اداري ته کتبي راوليږي ترڅويې دټولوهيوادوالودخبرتيا دپاره نشرکړو .

(اداره)

دها مبورک نه ګران ورورهارون يوليک راليږلی له سلامونووروسته يې دشفق مجلې ستاينه کړې، موږددې ورورسلامونوته عليک وايواوترې هيله کووڅوخپله رابطه راسره وساتي اودامکان په صورت کې دفرهنګي جالبوموادوپه راليږلواوقلمي همکاريودخپلې مجلې په ښه کيدوکې مرسته وکړي .

(اداره)

زموږګران ورور ميافضل مالک دکوهاټ نه يوليک راليږلی اودمجلې دستايلوپه ضمن کې يې غوښتنه کړې ترڅوموږپه منظم ډول مجله ورولېږو.

ګرانه وروره ستاسلامونوته وعليکم السلام وايو، ګرانه وروره ميافضل مالک صاحب، تاسوکولی شی زموږنشرات په خپله سيمه کې دحزب دنماينده ګۍ نه لاس ته راوړی ، موږخپلې خپرونې په منظم ډول دحزب نماينده ګۍ ته ورلېږو، هيله لروپه دې ډول به مومشکل حل شي .

(اداره)

ملاقات خصوصی نجیب با گورباچوف!!

-

یک شبی گفتا نجیب از سوز جان
سوی گورباچف که ای نامهربان
ماکه سازه عیش و عشرت دیده ایم
صاحب ناز و نعم گردیده ایم
موتر "لادا" زیر پای ما
دلکشا باشد مکان و جای ما
بوتل ودکا بود با ما رفیق
دختر زیبا بود با ما شفیق
هم کباب و هم شراب هر صبح و شام
در کنارش عزت و جاه و مقام
ماکه در عمر پدر هرگز بخواب
می نمی دیدیم چنین بخت شباب
ماکجا و موترلادا کجا
دلکشا و دختر زیبا کجا
از کنار نام تو با ما رسید
شوکت و شان و چنین روز سپید
بهر چی حالا درین ایام کار
میکنی ما را رها تنها و زار
میرود جاه و مقام از دست من
مرده ام گردد ذلیل و بی کفن
خوردگی ها را کشندم از دماغ
مرده ام را سگ خورد یا مور و زاغ
از برای حرمت لینین مرو
از برای ریش کارل لینین مرو
رحم کن از بهر آن مارکس بزرگ
رحم کن از بهر انگلس سترگ
گفت گورباچف که ای گاو کلان
تو مگر کوری کجا دارم توان
اندرین ده سال درین ملک و دیار
آنچه داشتم برده ام آنرا بکار
لشکر سرخم نمودند بیشمار
خانه های این وطن را تار و مار
کودکان و موسفیدش را چنان
کرده اند با خاک و خون اندرمیان
روزها و شبها در کمین
مرغ شان نگذاشتیم روی زمین
لیک آخر خسته و ناکام شدیم
در جهان رسوا و هم بدنام شدیم
تخم ما را کنده اند این مردمان
از هراسش می نمی گردد زبان
گر نمی کردیم رها این سرزمین
عاقبت بودیم جگر خون و غمین
پس بگو چاره چه باشد ای نجیب
ای که ما را سوی مرگ کردی قریب
گفت تلخی میکند این کام من
لرزه یی افتاده بر اندام من
دست بردا زدا من او برگرفت
گریه را با سوز عم اندر گرفت
گفت بگرباچف شوم قربان تو
سالها باشم غلام جان تو
گر مرا با خود بری خوش میشوم
ورنه اینجا من عذاب کش میشوم
چون سخن بشنید گرباچف چنین
لحظه ای آرام دید سوی زمین
بعد از آن خندید و گفت ای نابکار
شرطی را اندر میان سازم قرار
گر قبولش میکنی حرفی بگو
ورنمیسازی بلا بر پشت تو
چشم او از کاسه چشمش چنان
گشت بیرون با امید بیکران
گفت شرطت را بگو ای محترم
تا از آن راحت کنم دردسرم
گفت اینست شرط من گوش بدار
میبرم با خود ترا در آن دیار
چون نمودی وعده ها با آب و تاب
وعده ها گردید همه نقشی بر آب
چون تلف ها دیدم از دست شما
اینقدر باشد برایت اکتفا
میفرستم من ترا سا بیریا
اره سازد دردهایت را دوا
ببرک کارمل نیز آنجا بود
بی رفیق و بی کس و تنها بود
چون ببیند او ترا خوش میشود
غمه و رنجش فراموش میشود
هردو گیرید اره زیبایی را
کش کنید تا زندگی دارد بقا
چون شنید این حرفها رنگش پرید
لرزه یی در رگ رگ جانش دوید
از برای زندگی کردش قبول
این بود از مکتب لینین حصول
کرد در سایبریا اورا روان
تا کند هیزم کشی از بهرشان
چون برفت آنجا صدا آمد نجیب!
دید کارمل را بگفتش ای حبیب
باز کردند هر دو آغوش و بغل
هم نجیب گاو و ببرک کارمل
بوسه ها کردند یکی روی دیگر
گریه ها کردند یکی سوی دیگر
بعد از آن کارمل گرفتی اره را
هردو رفتند درمیان چوبها
هردو بربا دشراب و دلکشا
اره میکردند به اشک و گریه ها

محمد صابر (ادب) "عظیمی"

معرفی مختصر شهیدان راه‌حق

(ولا تقولوا لمن یقتل في سبیل الله امواتا بل احیاء ولکن لاتشعرون)
(صدق الله العظیم)

اتل اوقهرمان قوماندان عبدالهادی:

شهیدانجنیر عبدالهادی دملاعبدالمنان زوی چی په ۱۳۳۳ کال دننگرهار ولایت د سرخرودولسوالی دکشکک دکلی په یوه غریبه اودیندار ه‌کورنی کی زیږیدلی و؛ په ۱۳۴۱ کال دسرخروددولسوالــــی د برسلطانپورپه‌ابتدایی ښوونځی کــــی شامل شو په ۱۳۴۷ کال دنوموړی ښوونځی ځخه فارغ اودفقرالله‌په‌لیسه‌کی شامل شواوبیاوروسته‌دبالاباغ متوسطی تــه ولاړ په ۱۳۵۰ کال دخپل پوهی اولیاقت له‌کبله‌دعالی تحصیلاتولپاره‌دمنزار شریف په‌تخنیکم‌کی شامل شوکله‌چــی هم نوموړی تخنیکم‌د۱۴ صنف ځخه‌فارغ شــو نوسمدستی دکودبرق په‌فابریکه‌ئـــبی توظیف شوشهیدعبدالهادی چی په‌یـــوه غریبه کورنی کی زیږیدلی وءنـــو د غریبانوسره‌یی زیاته‌علاقه‌اومینه‌درلوده تل به‌یی په‌نرمه‌ژبه‌خبری‌کولی دژونـــد تروروستی سلگی پوری یی خلکوداســـی فکرنه‌کاوه چی نوموړی وروربه‌دجبهـــی قوماندان وی تل به‌په‌زاړه‌لباس کـــی گرځیده دفقیری اوغریبی نښی به‌بـــی دلباس ځخه معلومیدی په‌جبهه‌کی شپه‌او ورځ دمجاهدینوپه‌خدمت‌کی وددیندار ی اوامانتداری یوه‌لویه‌نمونه‌و.. انجنیر عبدالهادی په‌حقیقت‌کی آمـــر اوقوماندان نه‌بلکه دمجاهدینولــــوی خادم وء دږوی خوړلوپه‌وخت‌کی به‌یـــی دمجاهدینولا سوته‌او به‌اچولـــــی اود لمانځه پروخت‌کی به‌کوزه‌پلاس ولاړ وء اومجاهدینوته‌بی داودا سه‌لپاره‌اوبــه ورکولی په‌رښتیا چی دیوواقعی مسلمان سره‌هم داسی ښایی لکه‌انجنیرعبدالهادی به‌چی دخپلومجاهدینوسره‌کول . هـــوا هرڅه تیریږی خوتاریخی کـــار نامی اوواقعی هڅکله هم دچالـــــه یادڅخه‌نه‌وزی مال، دولت ،چوکـــی او شانـــودیدیه ترقیامت پوری دهیچـــا نه‌وی بلکه نیک‌نوم اوتاریخی شاهکار ترقیامته ژوندی وی اودا په‌ثبوت ــ رسیدلی چی دحق ویونکی اودحـــــق غوښتونکی تل دغریبی کورنی ځخه ســـر راپورته کوی دطاغوت اوظالم‌په‌مخ کی پولادی سنگرجوړوی .

کله‌چی ملحدینوپه‌افغانستان کی قدرت ترلاسه کرنوموړی وروردکمونستانـــو لخواونیول شواودمزار په‌محبس کی بندی شوپه‌مزارکی دڅوورځومحبس تیریدوځخه وروسته دپل چرخی محبس ته‌یوړل شـــو په‌پلچرخی کی دیوی میاشت بندتیریدو ځخه وروسته‌خوشی کړای شودخوشی کید و ځخه وروسته د۱۳۵۷ کال دسنبلی پـــه میاشت‌کی مهاجرشواوکله‌چی په ۱۳۵۸کال دمجاهدینولومړی کاروان دننگرهـــار ولایت ته روان شونوشهیدعبدالهادی هم دزیړان په‌کنډو دننگرهارولایت دخوږ یانوسیمی ته داخل شواوپه‌وسله‌وال جهاد یی لاس پوری کړهغه کامیاب عملیـــات چی انجنیر عبدالهادی دخپل جهادپـــه اوږدوکی ترسره کړی پدی ډول دی .

۱ – دڅپری جنگ چی ۲۱ کسه‌ملیشه‌پکـــی مردار او ۱۹تنه‌یی ژوندی ونیول .

۲– دزاوی جنگ چی پنځه‌شپی اوورځی یی دوام درلود اوزیات ملحدین پکی لـــه منځه ولاړل .

۳ – دحصارک اوغلجي ولسوالي په‌فتحه

کولویی فعاله ونډه درلوده.
۴ ــ دکابل دلته بندپه سړک بانــدی دبرق پرپایوا وپوستوباندی کامیاب عملیات .
۵ ــ دسروبی دبندبرق په دستگاه باندی دراند عملیات .
۶ ــ دسروبی ددافع هوادیوکنډک په تسلیمولوکی فعاله ونډه درلوده .
اوهغه سترعملیات چی نوموړی شهید شهیدآدم خان پروخت کی سرته رسولی په دی ډول دی :
۱ ــ دنظرآباد دپوستوفتحه اودبرق دپایوغورځول .
۲ ــ دورنټی دیوی پوستی تسلیمول
۳ ــ دورنټی دغونډی ددافع هواتسلیمول
۴ ــ دسلطانپورولسوالی بشپړه فتحه کول
۵ ــ دسرخرودپه ولسوالی کی دملحدینو په کلی ډول له منځه وړل .
کله چی نوموړی وروردآدم خیلوپوستــه محاصره کړه دی محاصری تقریباً پنځــه ورځی اوشپی دوام وکړچی وروستــه دد ټولومجاهدینوا وقوماندانانوپه خوښــه انجنیرعبدالهادی دتعرض قومانداان په توگه تعین شوبالاخره د۱۳۶۸ کال د سرطان په (۷) مه نیټه ددښمن دیوه مایـن دچاودنی په اساس دشهادت لوړی درجی ته ورسیداودشهیدانودقافلی ملگری شو
انالله وانا الیه راجعون

دقهرمان معلم حضرت جان لنډه پیژندنه :
ویر ګله میندی اوپلرونه په وهیړی چی دده کوچنی ماشوم ځرنګه لوی شی څه لوی کارونه وسترویارونه به ورپه برخه شـی .
هوا

شهیدحضرت جان هم دخپلـــی اسلامی فریضی په اساس په ۱۳۵۸ وسله وال جهاد لاس پوری کړا ودخپلومجاهدینــو ورونوپه صف کی ودرید دغه وروردفعالو اوسرتیرومجاهدینوڅخه شمیرل کیده او تل به دمجاهدینوپه لومړی صف کی ولاړ اودروسانوسره به جنگیده دجهادپـــه اوږدوکی یی چی کوم غنیمتونه تر لاسه کړی هغه به هیڅکله هم تاریخ هیرنکړی. ځرنگه چی نوموړی وروربه امانتدار ی کی زیات شهرت درلودنو هغه ته به جهادی دغه وظیفی ورسپارل شوی وی.
۱ــ دسپین غردجبهی مربوط دسره رود د حوزی ...ـر .
۲ ــ په متحده قوماندانی کی نظامـــی مسئوول .
۳ ــ دالله اکبردجبهی قوماندان
۴ ــ دحضرت حمزه (رض)دقرارگاه مالـــی مسئوول .
۵ ــ دحضرت حمزه دقرارگاه داطلاعاتـــو مسئوول .
دشهیدحضرت جان دخپل لسن کلن جهاد په اوږدوکی کامیاب عملیات په لاندی ډول دی .
دهسکی مینی دولسوالی دکنډک فتحه ، د سروبی دپوستوپه عملیات کی دهغه ونډه دغلځائی حصارک اودچپرهارپه سیمه کـی دګن شمیرپوستوفتحه کول اودپوستـــو کمونستان له منځه وړل،پدی ورستیــو وختوکی دجلال آباددښاره محاصرا وکــلا بندی کی فعاله ونډه درلوده بالاخره ددښمن دبنخ شوی ماین دچاودنی پواسطه دی او ورسره دوه نورمجاهدین دعبدالعلی اومیاخان آغاسره یوځای ټپیان شــول دهغوی زخمیان یی پښورته راوړل اودلته په هسپتال کی د اولس ورځی تیریــدو څخه وروسته معلم حضرت جان د۱۳۶۸ کال دثورپه ۸ مه نیټه دشهادت لوړی درجی ته ورسیداوپه ابدی خوب ویده شو خپـــل تاریخی یادگاریی کورنی اوملت ته په زرین لیک پریښود .
انالله وانا الیه راجعــــون

سیدمجیب الله شهید :
شهیدسیدمجیب الله "عالمیار"مشهوبه قوماندان غازی درسال ۱۳۴۲ دریـــک خانواده متدین ومسلمان درقریه میر سیدحسین کلنگار ولایت لوگرچشم به جهان گشودوبه سن شش سالگی شامل مکتـــب لیسه کلنگارگردید ، تحصیلات خودراتا صف دهم درهمین لیسه ادامه داد درس های دینی راازاستادگرانقدرخـــود یعنی قبله گاه خود الحاج سیدشاآقـــا فراگرفت درطول ده سال کودتای ننگین ثورازفامیل قوماندان غازی به تعداد هشت نفربه شهادت رسیده است قوماندان غازی ازاول قیام مسلحانه علیه روس ها ومزدوران شان یعنی خلقی وپرچـــم آغاز کردودرخیلی جبهات داغ وگــرم شرکت داشت درهرسنگربه دشمن تلفـات زیادوارد کرده و چندین موتروتانـــگ وغیره وسایل دشمن را منهدم ونابــود ساخته است بسیاری ازغلامان حلقه بـه گوش روس راا سیرگرفته بیش ازهفتصد عملیات بالای قوای روس ومزدوران داخلی آن نموده است درهرسنگرفاتح پیروزبدرآمده است قوماندان غازی با سایرتنظیم های اسلامی بدون تعصـب و رقابت های تنظیمی کارمیکردومحبوب همه مجاهدین را ه حق ومردم مسلمان منطقـه بــود .
بالاخره درعملیاتی که شبانه روزجریان داشت به تاریخ ۳ر۷ر۱۳۶۷ روزیکشنبــه ساعت چهارونیم عصردرحالیکه چندیـن فیر دستگاه بی ام ۱۲ بالای دشمن از طرف قوماندان غازی صورت گرفـــت و بسیاری ازدستگاه های دشمن تخریـب گـردیده ناآگاهانه مرمی هاوان ــ دشمن درحالیکه سویچ دستگاه بی ام۱۲ دردستش بود قوماندان نامورهــدف

ها وان دشمن قرار گرفت جان شیرین خود
را به حق سپارید ودا عیه اجل را لبیک
گفت .

انا لله وانا الیه راجعون

شهید محمد افضل :

شهید ضابط محمد افضل "عابد" د محمد امین زوی د ننګرهار ولایت د کامې ولسوالۍ اوسیدونکی چې په یوه غریبه اودینداره ،مذهبی کورنۍ کې زیږیدلی و ، ابتدایی زده کړه یې د ننګرهار په ابتدایی ښوونځی کی ترسره کړه او بیا وروسته د کابل په حربی پوهنځی کې شامل شو د فارغیدو وروسته یې په ۱۳۵۸ کال په وسله وال جهاد لاس پوری کړ نوموړی ورور په مخابره کې زیات مهارت درلود د جهاد په ډګر کې یې مجاهدینو ته د مخابری درس ورکاوه او ډیر شاګردان یې د مخابری په مسلک کې استاذی ته ورسول د غه ورور پوازی په ننګرهار کې نه بلکه د افغانستان زیاتره ولایاتو کې د مخابری دنده ترسره کړی او دخپل جهاد په اوږدو کی یې زیات غنیمتونه نیولی او هم ورسره یې کمونستان او د هغوی انډیوالان د جهنم داورخوراک کړل .

عابد د سرتیرو مجاهدینو څخه وچی ټول عمر یې د جهاد په تاوده سنګر کی تیر کړ نوموړی ورور په زیاتو عملیاتو کی برخه درلوده خصوصاً د کامی ، ګوشتې او شمر خیلو په عملیاتو کی یې فعاله ونډه درلود بالاخره د جلال آباد په هوایی میدان د حملی په وخت کی د ډیرو پوستو ترفتحه کولو وروسته د ۱۳۶۸ کال د حمل په ۱۷ مه نیټه په داسی حال کی چې روژه هم وه د دښمن سره په یوه مخامخ جګړه کی ئی داجل داعی ته لبیک وو ایه او د شهادت لوړی درجې ته ورسید .

انا لله وانا الیه راجعون

شهید شیر محمد :

شهید شیر محمد فرزند عزیز محمد مسکونه ولایت تخار دریک فامیل متدین چشم به جهان کشود برادر مذکور یکی از قومانداـ نان حوزه شهری تالقان مرکز ولایت تخار بود با آغاز جهاد مسلحانه به صفوف مجاهدین پیوست . موصوف شخص دلاور و مخلص بود در عملیات متعددی شرکت ورزید بالاخره دراول ماه جدی سال ۱۳۶۷ دریک برخورد رویا رویی به شهادت رسید .

انا لله وانا الیه راجعون

شهید عبدالعلیم :

شهید عبدالعلیم مشهور په استاد شاکرد ننګرولایت د درې نور علاقه داری اوسیدونکی چې په یوه غریبه او دین دوسته کورنۍ کې په زیږیدلی د مولوی صاحب بزرګ ورور و ابتدایی زده کړه یې د دره نور په ابتدایی ښوونځی کی ترشپږم ټولګی پوری ترسره کړه بیا نوی زده کړه یې تردولسم ټولګی پوری د کنړ ولایت په لیسه کی ترسره کړه او بیا د عالی تحصیلاتو لپاره د ننګرهار په عالی دارالمعلمین کی شامل شو د دارالمعلمین د فارغیدو څخه وروسته د کنډز ولایت د امام صاحب په ولسوالی کی د ښوونکی په صفت توظیف شو نوموړی د تحریک د مکتبانو څخه شمیرل کیده د ۱۳۵۴ کال په عملیاتو کی ئی فعاله ونډه درلوده او ترا وسه پوری په پاکستان کی د هجرت شپې او ورځې تیرولی خو کله چې په ۱۳۵۷ کال کمونستانو په افغانستان کی سیاسی قدرت ترلاسه کړه نوموړی ورور بیا په وسله وال جهاد لاس پوری کړ د خپل جهاد په اوږدو کی یې زیات کمونستان د جهنم داورخوراک کړل څرنګه نوموړی ورور د اسلامی تحریک د مکتبانو څخه وه نو په دی اساس یې د قوماندانی وظیفه هم په غاړه درلوده وتل به د مجاهدینو په اول صف کی ولاړ و د سرتیرو او فعالو مجاهدینو څخه شمیرل کیده کله چې نوموړی ورور د ماین دچاودنی په اساس زخمی شو نو خپل مجاـ هدینو ته یې وویل : زه نور هیڅ آرمان نلرم زما یوازنی آرمان شهادت و ، او هغه هم انشاءالله را نژدی شوی خو بله مهمه خبره می داده چې زما په کورکی واره ـ ماشومان دی زما ورور مولوی صاحب بزرګ ته ووایی چی هغه یې تربیې پاتی نشی بالاخره د هغه ماین د چاودنی په واسطه چې د دښمن لخوا اینبودل شوی و د ۱۳۶۸ کال د حمل په ۲۱ مه نیټه د شهادت لوړی درجې ته ورسید .

انا لله وانا الیه راجعون

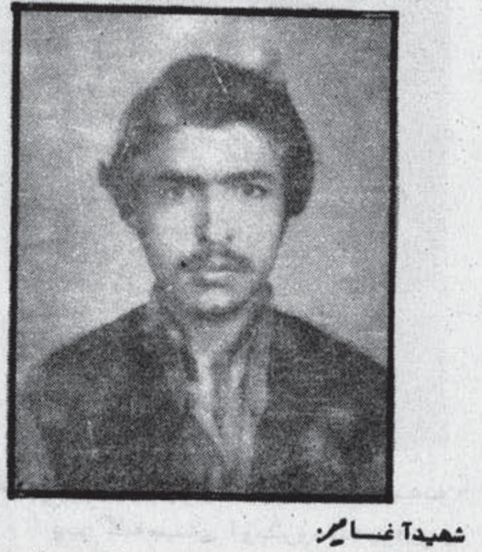

شهید آغا میر :

شهید آغا میر ولد میر ولشفیه مسکونه ولایت تخار دریک فامیل متدین چشم به جهان کشود . موصوف شخص دلاور و مخلص بو د

درعملیات های متعددی شرکت ورزیده بود بالاخره درسال ۱۳۶۴ درمنطقه قل برس به شهادت رسید.

انا لله وانا الیه راجعون

شهید محمد یعقوب :

شهید محمد یعقوب د حاجی عبدالکریم زوی د پروان ولایت د مرکز اوسیدونکی دی، په ۱۳۳۶ هـ ش کال کی د سیما دنیا زیو دقریي په یوه دینداره کورنی کی وزیږید، له وړوکوالی دښواونیکو اخلاقو څښتن و، دینی زده کړه یی دخپل ولس په جامع جوماتکی وکړه او بیا د کرنی په چارو مشغول شو. دملحدینو له واکوال کیدو وروسته چی زموږ دگران هیواد موء منو شا زلمیو په مقدس جهاد د پیل وکړ، نوموړی وروره م دخپلی سیمی له مجاهدینو سره ددغه مقدسی فریضی د سرته رسولو لپاره ملا وتړله، چی بالاخره د ۲۸ر۱۲ر۱۳۶۷ نیته دشهادت په عزتمنده مرینه سرلوړی شو.

روح ئی ښاد لاریی تانده

. شهید عبدالرحیم :

برادر شهید عبدالرحیم ولد محمد نعیم ۲۹ سال قبل از امروز در دهکده دره باغ درایم مرکز ولایت بدخشان دیده به جهان باز کرد، با آغاز جهاد مسلحانه درکشور رشادت های قابل وصفی از خود بجا گذاشت بالاخره درمحیط مهاجرت به امراض شدیدی که عاید حالش شده بود، جهان فانی را وداع گفت.

انا لله وانا الیه راجعون

شهید فضل الدین :

شهید فضل الدین د ملاشریف زوی د کندز ولایت د علی آباد علاقه داری د عمر خیلو دکلی اوسیدونکی چی په یوه مسلمان او مذهبی کورنی کی زیږیدلی د ملحدینو د کودتا سره سم یی په وسله وال جهاد لاس پوری کړ په زیاتو عملیاتو کی یی ونډه درلوده بالاخره د ۱۳۶۷ کال د اسد په میاشت کی د ۲۲ کالو په عمر په شهادت ورسید.

انا لله وانا الیه راجعون

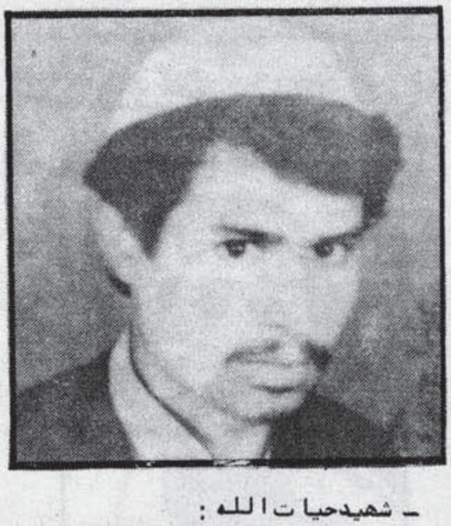

ـ شهید حیات الله :

شهید حیات الله فرزند باشی شیرعلی درسال ۱۳۴۷ درقریه نظرآباد ولسوالی سرخرود ولایت ننگرهار دریک فامیل متدین وخدا پرست دیده بجهان باز کرد.

درسال ۱۳۵۸ با فامیلش راه هجرت را در پیش گرفت.

درحالیکه محصل صنف دوم دانشکده شرعیات دانشگاه جهاد ودعوت بود بسوی سنگرهای خونین جهاد شتافت وبعد از فتح چند پوسته ها چندتن از همسنگرانش بسوی کاروان نورپر گشود وقبای مخملین شهادت به تن کرد تا شاهدی که از مظلومیت ملت دردمند وزجرکشیده ما به روز رستاخیز باشد.

انا لله وانا الیه راجعون

ـ شهید رستم خان :

شهید رستم خان مشهور "کمالی" فرزند احمد درولسوالی خیوه ولایت ننگرهار درسال ۱۳۴۰ دریک فامیل متدین چشم بجهان گشود، درسال ۱۳۴۶ پا بمکتب نهاد وبعداً ختم تحصیل بجهاد مسلحانه پرداخت.

وبالاخره بتاریخ ۱۳ قوس ۱۳۶۷ روز یکشنبه ساعت ۱۱ صبح درجنگ رویاروی با روس های وحشی به درجه شهادت نایل آمد.

انا لله وانا الیه راجعون

شهید جمعه گل

برادر شهید جمعه گل فرزند بهرام مسکو...

قریه شیشمن ولسوالی قادس ولایـــــت بادغیس ، درسال ۱۳۳۴ تولدیافـــت ، مدت ۶ سال را درجبهات جنگ علیه ایادی ومزدوران روس سپری کرد ، بالاخره دریک جنگ تن به تن عروس شهادت را به برکشید

انالله وانا الیه راجعـــــون

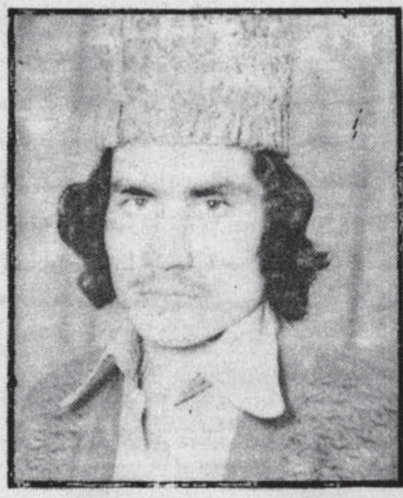

ـ شهیدنعمت الله :

شهیدنعمت الله فرزندحبیب جان ـ مسکونه قریه وکیل دورانخان شینواری ولسوالی رچی ولایت کندزبه سال ۱۳۴۰ه دریک خانواده متدین متولدگردیدبعد ازکودتای هفت ثورقدم به جهادگذاشت وبه سال ۱۳۵۸ راهی دیارهجرت گردید باآنکه فامیلش درپاکستان اقامـــت داشت چهاربار به جبهه گرم جهادبازگشت ودرچندین عملیات علیه کمونستهـــا در سالهای ۱۳۶۱ ـ ۱۳۶۳ و۱۳۶۵ شرکـــت نمود وبالاخره به اثریک کمین نـــــا جوانمردانه کمونستهای خون آشام جام شهادت نوشید .

روحش شادویادش گرامی بـــــاد

. شهیدا علا گل :

برادرشهیدا علاگل فرزندحاجی محمدگـــل درقریه یخن علیا ولایت غورچشم بجهـــان گشود درابتداء عمرضروریات علوم دیـــن را فراگرفت وی شخص شجاع ودلاوری بـــود دراکثرحملات که درولسوالی صورت گرفت شرکت داشت در ۱۳۶۱ با مجاهدین گـــروپ خودعازم پشاورودرغندحضرت عمرفـــاروق (رض) مسکن گزید تااینکه در ۱۳۶۲درماه مبارک رمضان درهمان غندبه اثرمریضـــی که عایدحالش گردیدداعی اجل رالبیـــک گفـــت .

انالله وانا الیه راجعــــــون

شهید سیدعلی شاه :

شهیدسیدعلی شاه دبادام زوی د ننگرهارولایت دکامی ولسوالی اوسیدو- نکی چی په یوه دین پاله کورنی کـــــــی زیږیدلی کله چی کمونستان په افغانستان کی قدرت ته ورسیدل نوموړی ورورد خپـــل مشرورورعبدالنبی سره یوځای په وسلــه وال جهادلاس پوری کړکله چی عبدالنبـــی په ۱۳۶۱ کال په شهادت ورسیدنودغــــــه ورورپیوه لحظه هم آرامنه کاوه او وتل به د مجاهدینوپه لومړی صف کی ولاړوبالاخـره د۱۳۶۷ کال دحوت په ۲۴ نیته د۹ کالــــه مسلسل جهاد څخه وروسته دبهسودوپــــــه توده جگړه کی په شهادت ورسید .

انالله وانا الیه راجعون

مجاهدشهیدا رباب محمدطاهر :

برادرمجاهدشهیدا رباب محمدطاهـــــر

ـــ فرزندعلی اکبرخان مسکونـــه قریه نبوولسوالی اندراب ولایت بغلان در ۱۳۵۶ به حیث مسئول اطلاعات توطیـــف گردیددرانجام وظایف وی خیلی صادق و شجاع بود درقوس ۱۳۶۵ درقریه باچگاه اندراب بدست ناپاک قوای روس اسیـــــر وبشهادت رسید .

انالله وانا الیه راجعـــون

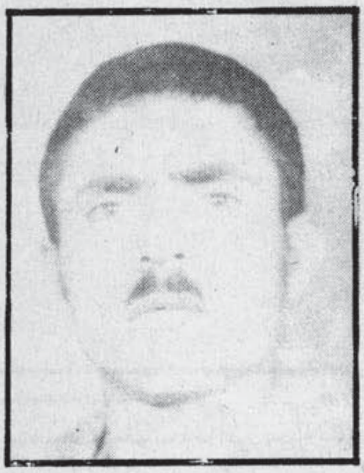

. شهیدحاضرخان :

شهیدحاضرخان ولدعتیق الله مسکونه خانقاولسوالی حضرت امام صاحب ولایت کندزدرسال ۱۳۳۸ دریک خانواده متدین متولدگردیدوبتاریخ ۳ر۹ر۱۳۶۵ دریک بر خورد رویارویی باقوای مهاجم اجنبـــــی جام شهادت نوشید .

انالله وانا الیه راجعون

ـ شهیدمحمدقاهر :

شهیدمحمدقاهرفرزندجمعه گل مسکونه قریه دماثجی ولسوالی قرغه ئی ولایت لغمان درسال ۱۳۴۰ دریک فامیل متدین دیده بجهان گشود درسال ۱۳۵۹راه هجرت درپیش گرفت وبعدازمدتی عازم سنگـــر های خونین جهادگردید ، مدت چندسال جهادمسلحانه علیه کفروکمونیزم در جبهات کنر، تـــــورغر نموده بالاخره

درقریه شیرالله‌خان درحالیکه درجنگ رویا رویی با روس‌های وحشی بتاریخ ۲۵ قوس ۱۳۶۷ بذریعه‌فیرها وان دشمن جام شهادت را نوشید.

روحش شاد ویادش گرامی باد

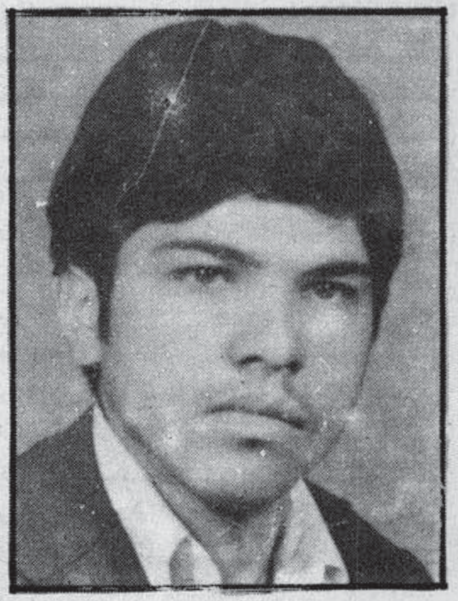

– شهید عبدالبصیر:

شهید عبدالبصیر ولد ملا عبدالمجید خان مسکونه قلعه ملاخیل قریه حلوزائی مربوط ولسوالی برکی برک ولایت لوگر درسال ۱۳۴۱ دریک فامیل متدین چشم بدنیا گشود. شهید تحصیلات ابتدائی را درمدرسه جلوزائی ودوره ثانوی را درمدرسه عالی ابوحنیفه (رح) بپایان رسانیده وبعد ازتحصیل درصنف ۱۲ مدرسه عالی ابوحنیفه ودرسال ۱۳۶۰ شهید نامبرده درجهاد مسلحانه درجبهه‌جنین ولسوالی برکی برک ولایت لوگر علیه کفروالحاد شروع نموده وبالاخره بتاریخ ۲۹ر۳ر۱۳۶۱ در جنگ رویا رویی با روس‌های وحشی در منطقه قلعه شخی مربوط ولسوالی برکی برک ولایت لوگر جام شهادت نوشید.

انا لله وانا الیه راجعون

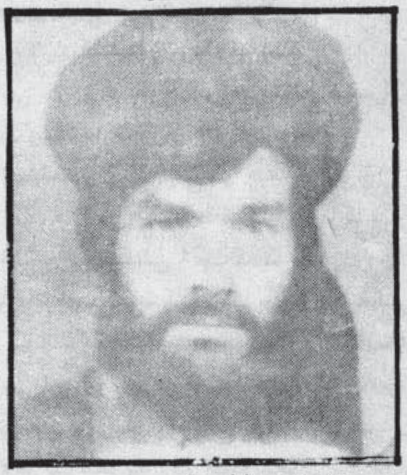

شهید عبدالروف:

شهید عبدالروف دغلام‌حیدر زوی دلغمان ولایت دقرغیو ولسوالی دشنگنا د کلی اوسیدونکی چی په‌یوه دین پاله کورنی کی زیږیدلی دا مبیږدجبهی د فعالواوتکړه مجاهدینوڅخه شمیرل کیده دغه ورورد کلکی عقیدی اوټینګ ایمان خاوندوء په‌کورا وکلی کی یی په‌نیک نوم شهرت درلود کله‌چی کمونستان په افغانستان کی قدرت ته‌ورسیدل نوموړی ورورپه‌وسله‌وال جهاد لاس پوری کړدخپل جهاد په اوږدوکی کی زیات غنیمتونه ترلاسه‌کړه اوروسانوته‌یی دمالی اوسر تاوانونه‌ورواړول بالاخره د ۱۳۶۶ دعقرب په ۱۶ مه نیته‌دخروټوپه‌سیمه‌کی د کمونستانوسره په‌یوه مخامخ جګړه‌کی دشهادت لوړی درجی ته‌ورسید.

انا لله وانا الیه راجعون

– شهید نورالله:

برادرشهید نورالله فرزند غلام‌جان درقریه قیچاق ولسوالی شولگره ولایت بلخ چشم به‌جهان گشودو تحصیلات خودرا درلیسه احمدالاحضر به‌پایان رساند به‌میان آمدن حکومت نوکران روسی دست به‌جهاد مسلحانه زدوتا آخرین رمق حیات ازهیچ نوع فداکاری به‌خاطر تطبیق قانون الهی دریغ نورزید بالاخره در ۲۴ سرطان ۱۳۶۳ توسط یک دسته ازاوباشان جفا پیشه به شهادت رسید.

روحش شاد ویادش گرامی باد

– شهید حسن:

شهید حسن خان ولد حاکم درولسوالی بگرامی ولایت کابل درسال ۱۳۳۲ دریک فامیل متدین چشم به‌جهان کشود بعداز چندین سال جهاد مسلحانه بتاریخ ۳۰ر۴ر۶۷ دربرخورد رویا روئی با روسهای سفاک بدرجه رفیع شهادت نایل گردید.

انا لله وانا الیه راجعون

- شهید شمس الدین:

شهید شمس الدین ولد محمد الف مسکونه دولت یار ولایت غوردرسال ۱۳۴۲ دریک خانواده متدین دیده بدنیا گشود. دراوایل عمرخود علوم دینی را فراگرفت درسال ۱۳۶۰ بخاطراداى فریضه اسلامی خود با مجاهدین پیوست، بعدازشش سال جهاد متواتر در ۱۳۶۶ دریک برخورد رویا روئی با دشمن سفاک وزبون بدرجه رفیع شهادت نایل آمد.

انا لله وانا الیه راجعون

- شهید حقانی :

هم سنگر دیگری بار سفر بست و ما و دیار فانی را بدرود گفت .

همرزم دیگری را درین صف از کف دادیم ... پیکر مطهر و آغشته بخون گرمش را در دل خاک نهادیم و برمزارش سورهٔ فتح خواندیم .

مردی که در راه خدا رزمید ... کشت و سرانجام کشته شد که کشتن درین راه خشمی مقدس باید و کشته شدن را عشقی مقدس !

نویسنده‌ئی درباب شهادت تحلیلی جامعه شناسانه دارد و می گوید :"شهادت تزریق خون دررگهای خشک جامعه است " وقتی جامعه‌ئی دچار رخوت و رکود ناشی از کم خونی گردد انسان های وارسته‌ئی از آن جمع بپا می خیزند و با نثار خون خویش به پیکر سرد و بیروح جامعه خون گرم تحرک و تپش تزریق می کنند و جامعه را حیاتی دوباره می بخشند .با نثار همین خونهاست که جامعه از نابودی نجات می یابد .برادر ما عبدالبصیر "حقانی" یکی از آن جمله بود که با نثار خون نسبت به دین و میهن ادای مسئولیت کرد .

برادر شهید عبدالبصیر حقانی ۳۶ سال قبل از امروز پا به این جهان پرآشوب نهاد . زادگاهش مرکز ولایت بغلان بود . او در آنجا بزرگ شد و راهی درس و مکتب گردید .

خانوادهٔ حقانی از خانواده های نیک نام و محترم بغلان است و تربیت در دامان چنین خانوادهٔ متدین حقانی را چنان پابند به دستورات دین مبین اسلام بار آورد که از آوان جوانی در میان مردم به "صوفی" ملقب گردید .

از آنجائیکه گرایش های قوی مبارزه براساس اسلام در وی از قبل وجود داشت ذهناً برای پذیرش چنین دعوتی آماده بود موقعیکه درسال ۱۳۴۸ تحریک اسلامی درافغانستان پا به عرصه مبارزه نهاد عبدالبصیر با افتخار درین صف قرار گرفت و از همرزمان برادران صدر تحریک اسلامی از ولایت بغلان چون محمد رسول شهید ، آقا محمد عایل شهید استاد هاشم خان شهید و دیگر قافله سالاران این نهضت بود که از آن میان عده نیز شاهدند و جمعی به شهادت رسیده اند .

حقانی بعد از فراغت از لیسه زراعت ولایت بغلان شامل پوهنځی زراعت پوهنتون کابل شد و این پوهنځی را تا صنف چهارم تعقیب نمود ولی نظر به معاذیری موفق به تکمیل تحصیل نگردید در این زمان که با دوران سیاه داود جلاد در افغانستان همزمان بود حقانی یکی از فعالین نهضت در ولایت بغلان بشمار می رفت .

دوران تحصیل در پوهنتون و فرصت مناسبی برای آشنائی نزدیک با سایر رهبران نهضت اسلامی و ارزیابی موفقیت تحریک اسلامی دربرابر گروه های ضد اسلامی در اختیار برادر حقانی گذاشت او در محیط پوهنتون با خطر روبه گسترش خیانت پیشه گان کمونیست که بشکل سازمان های سیاسی از حمایت رژیم نیز برخوردار بودند بهتر آشنا شد .

در هفت ثور ۱۳۵۷ احزاب خلق و پرچم با یک اتحاد نامقدس که به اشارهٔ روسها صورت گرفت بساط حکومت داود آخرین دیکتاتور از سلسله (آل یحیی) را برانداختند . گروههای کمونیست که می دانستند جز اسلام هیچ نیروی دیگری در برابرشان جرئت قیام ندارد از همان آغاز کار بدستگیری اعضای شناخته شدهٔ تحریک اسلامی پرداختند که عدهٔ زیادی از آن مردان حق به جرم مسلمان بودن و دشمن اسارت بودن بوسیله دژخیمان کمونیست دستگیر و به جوخه های اعدام سپرده شدند و تکبیرگویان افتخار شهادت را پذیرا گردیدند . حقانی نیز از جملهٔ کسانی بود که باید دستگیر می شد و از آنجا که چند سال درنگ دیگر در این جهان بروی مقدر بود از چنگ جلادان کمونیست موفق به فرار شد و راه دیار هجرت در پیش گرفت .

حقانی ابتدا به پاکستان آمد و بعد از اینکه نمایندگی حزب اسلامی در ایران به فعالیت آغاز کرد برادر حقانی عازم آن کشور شد و بحیث مسئول نمایندگی حزب اسلامی افغانستان در آستان سیستان و بلوچستان از طرف حزب موظف گردید .

در آن موقع اِمکانات مادی و تسلیحاتی در دسترس نبود در ولایات فراه ،هلمند ، زابل و نیمروز که باید از نمایندگی زاهدان تنظیم می شدند جهاد شکل منظم بخود نگرفته بود دست های بی اسلحه در حسرت فشرده شدن بر قبضه تفنگ بود ،بلب ها به امید فتح و نصرت خداوندی می تپید و خون دررگها آمادهٔ ریخته شدن در راه خدا بود .

حقانی چندین جبهه منظم متشکل از برادران تحصیلکرده درین مناطق بوجود آورد که البته درین رابطه از همکاری برادران مجاهد حاجی محمود شهید و برادرش حاجی ایوب قوماندان حفیظ الله خان و دیگران به نیکوئی یاد می کرد .

این فعالیت ها در همان آغاز با فتح ولسوالی جوین ولایت فراه به بار و بر نشست و مقداری اسلحه از قوای دولتی بدست مجاهدین افتاد . هرقدر دامنهٔ جهاد وسعت گرفت و پیروزی های بیشتر بدست آمد دست ها مسلح تر شد .

حقانی مدتی را هم در زندان ایران گذراند و بعد از آزادی به پاکستان آمد و از طرف حزب اسلامی افغانستان در پست های مختلف برای خدمتگذاری به مجاهدین موظف شد و تا لحظهٔ شهادت از تلاش در راه رسیدن به آرمان مقدس ملت مجاهد ما باز نه ایستاد .

شهید حقانی دشت ها و بیابان های جنوب غرب افغانستان را بارها دیده و پاهایش با ریگ و سنگ و خار آن دشت ها آشنا بود و سرانجام نیز خون پاکش در همان مناطق برخاک ریخت .وی هنگامی که با گروه دیگر از برادران غرض یک ماموریت جهادی عازم یکی از ولسوالی های ولایت قندهار بود در نزدیکی میدان هوائی مورد حملهٔ طیارات دشمن قرار گرفت و به شهادت رسید .

انا لله و انا الیه راجعون

از پهنهٔ این نیزه خاک تا عرش اعلی و لقاالله فاصله‌ئی است که عابدان را بعضاً" با صدسال عبادت نیز توفیق طی آن نداشته و شهیدان در لمحه‌ئی طی آن طریق می کنند ،به لقاء رفیق اعلی می پیوندند و از خوان لازوال رحمتش بهره ها می گیرند ... خوشا بحال شهیدان

خداوند تا همهٔ شهدای انقلاب اسلامی ما را با شهدای بدر واحد محسوب فرماید و از برکت خون های پاک آنان کشور ما را از لوث وجود دشمنان اسلام پاک گرداند.

امین

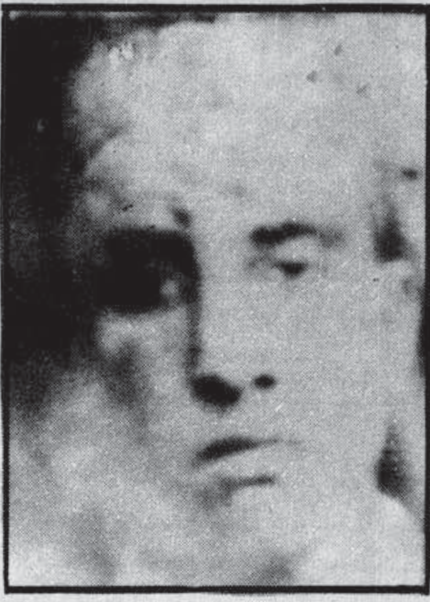

شهید محمد امین :

شهید محمد امین د عیسی خان زوی د کندز ولایت د علی آباد د علاقه داری د عمر خیلو د کلی او سیدونکی چی په یوه غریبه کورنی کی زیږیدلی د فعالو مجاهدینو څخه و، بالاخره د خپلوا نو په وا ده کی یی دکمونستا نو لخوا محاصره او ونیول شوا و بیا وروسته د هغوی پسړی خوړولخوا په شهادت ورسید.

انا لله وانا الیه راجعون

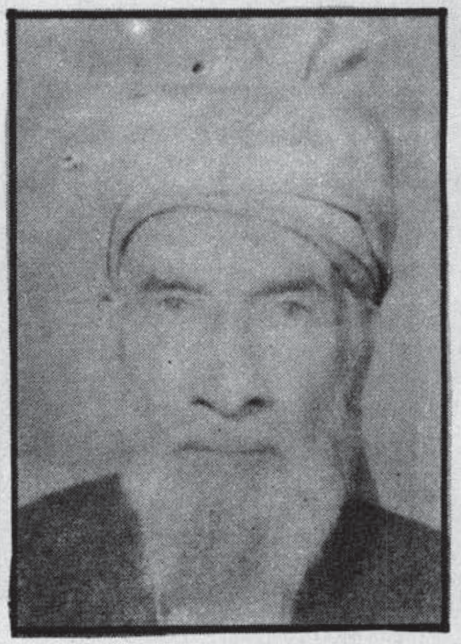

- مرحوم سید عبدالعزیز مشهور به میرصاحب لب دریای کابل فرزند میر سید محمد خان، درسال ۱۲۸۲ درخانوادهٔ مذهبی و متدین از دامن مادر مسلمان در ولایت کابل ولسوالی کابل ناحیه (۱) پا به عرصه وجود گذاشت که او را سید عبدالعزیز نا میدند.

وتحت تربیت روحانی وجسمانی اصیل خانواده خویش قرار گرفت، از آغاز ولادت در وجود او کینه وعداوت به دشمنان اسلام مشاهده میشد.

مرحوم نظر به علاقه وافریکه به علوم علی الخصوص علوم اسلامی وحفظ قرآن مجید داشت شروع به حفظ قرآن شریف نمود و بعد از مدت قصیر قرآن پاک را حفظ کرد ودرسال ۱۲۹۵ شامل دارالعلوم وسپس نظر به استعداد ولیاقتی که از خود نشان داد وی را به دارالمعلمین معرفی نمودند واز آنجا بدرجه اعلی فارغ التحصیل گردید و مدتی بحیث معلم ایفای وظیفه نمود. دیری نگذشت که وی را به صفت حاکم دا نه غوری مقرر نمودند از جمله آثار وی که فعلاً" در دسترس قرار دارد کتابی بنام درس کاکا میباشد.

وی قسمیکه در بالا ذکر گردید که از آغاز ولادت در وجود او کینه وعداوت دشمن اسلام مشاهده میشد. در جنگ افغان وانگلیس اشتراک کردند وجراحتی در پای راست برداشت وهم زمانیکه روس اشغالگر به وطن اسلامی ما حمله آورد مرحوم اولین شخصیت ای بودکه در مسجد پل خشتی اعلان جهاد نمود و مدتی بندی شد مرحوم از جمله برادران تحریکی بودکه از بسیار وقت به اینطرف با محترم مولوی صاحب تره خیل وحسن الملک وداکتر عمر شهید وقاضی غلام محمد پغمانی در راه تشکیل حکومت اسلامی کار کردند بالاخره درسال ۱۳۶۷ درماه ۱۹ جدی داعی اجل را لبیک گفت.

انا لله وانا الیه راجعون

- شهید سید حسن :

سید حسن شهید فرزند محمد حسن در یک خانواده متدین وخدا پرست در ولسوالی قره باغ ولایت کابل تولد یافت در ایام جوانی با رویکار آمدن دولت مارکستی وتجاوز روس وحشی به افغانستان دست به جهاد مسلحانه زده ودر عملیات مختلفی علیه تجاوزگران وایادی شان شرکت نموده حماسه ها آفرید بالاخره در یک نبرد رویا رویی با دشمن زبون جام شهادت نوشید.

انا لله وانا الیه راجعون

- شهید محمد افضل :

شهید محمد افضل فرزند شهید عبدالقادر مشهور به علاقه دار درسال ۱۳۵۰ پا به عرصه وجود نهاد. ودرسال ۱۳۵۶ شامل مکتب ابتدائیه استالف گردید وبا بوقوع پیوستن کودتای نا میمون ثور مکتب را ترک گفته وبا پدرش جهت فراگیری تعلیمات نظامی در سنگرهای خونین جهاد پیوست.

بعد از شهادت پدر بزرگوارش درحالیکه پانزده سال داشت به سرزمین هجرت آمده وبعد از مدتی دوباره به سنگرهای خونین جهاد شتافت.

وتا پایان عمر مردانه وار با متانت و پایمردی علیه کمونیست های وحشی رزمیده ویادگارهای فراموش ناشدنی از خود بجا گذاشت.

کرگسان مزدور صفت از پیشروی وجان نثاری های این رادمرد حماسه ساز حسد برده ودر خفا بتاریخ دهم جدی ۱۳۶۷ سینه او را آماج مرمی قرار داده ویکبار دیگر با دست های گنه خیز خویش جنایت دیگری آفریند. او شهید شد و آرمانش باقی است.

روحش شاد ویادش گرامی باد

- شهید سیداقبال :

شهید سیداقبال فرزند سیدنصرالدین ۲۹ سال ازامروز در دهکدهٔ درهٔ باغ درایم ولایت بدخشان دیده به جهان باز کرد، هنوز طفل بود که از مهر و عطوفت پدر محروم گشت ، از آن به بعد کفالت و سرپرستی او را برادر ارشدش شهید سید حسن " سفر " به عهده گرفت ،سیدحسن سفر شهید در جهت تربیه سالم سیداقبال وسایر برادران کوچکش جزی ترین اهمال وغفلت را به خودراه نمی داد ، حینیکه سیدحسن " سفر " شهید غرض ادامه تحصیلاتش راهی کابل گردید ، سرپرستی فامیل را سیداقبال بدوش گرفت ،همینکه غلامان روس درافغانستان به قدرت رسیدند ، شهید سیداقبال درپهلوی برادر بزرگوارش سیدحسن " سفر"که از آغازگران جهاد مسلحانه دربدخشان به شمار می رود قرارگرفت سیدحسن "سفر" شهید درپاک سازی مناطق مختلف ولایت بدخشان ازلوث کثیف " ستمی ها "نقش بارزوفعال راایفا نموده است ، شهید سیدحسن "سفر" سال ۱۳۵۹ که توسط عدهٔ جنایت کار به شهادت رسید منحیث قوماندان عمومی جبهات مرکزی بدخشان ایفای مسئولیت می کرد ، سیدحسن "سفر" اولین شخصیت است که نسبت داشتن تعهد به حزب توسط جناح های رقیب در منطقه ترورشده است او ازجمله بانیان وموٴسسین جبهات حزب دربدخشان محسوب می گردد .

بعد از شهادت سیدحسن " سفر" شهید سیداقبال نیز در سال ۱۳۶۳ دریک برخورد زوباروئی با دشمن بدرجه رفیع شهادت نایل گشت .

روحش شاد ، یادش مستدام باد

- شهید عبدالخلیل :

برادر شهید عبدالخلیل مشهور به بابا فرزند شهید ملاعبدالله که درقریه پیتاوه ولسوالی قره باغ ولایت کابل دریک خانوادهٔ متدین دیده بجهان گشود . درحوزه شاهدشهید مدت یک سال جهاد مسلحانه نموده وبعداً با فامیل خویش رحیل هجرت بسته ودر محیط هجرت آرام ، نگرفته دوباره بسوی سنگرهای جهاد درولایت کنر شتافت وبعداز فتح ولایت کنردرحالیکه ازدریا عبور می نمودند کشتی حامل شان غرق گردیده وبه کاروان شهدای ملت دردمندمان پیوست .

انالله وانا الیه راجعون

- شهید عبدالوکیل :

شهید عبدالوکیل مربوط ولایت پروان ولسوالی غوربند در سال ۱۳۵۹ شروع به جهاد مسلحانه کرده وبه صفت سرگروپ جبهه احمدحسین شهید ایفای وظیفه مینمود همچنان درآزادی علاقه داری شنواری – سهم به سزایی داشت بعدازچندسال جهاد مسلحانه بتاریخ ۲۵ر۲ر۶۷ جهان فانی راوداع گفت وبه کاروان شهدا پیوست .

روحش شادو یادش گرامی باد

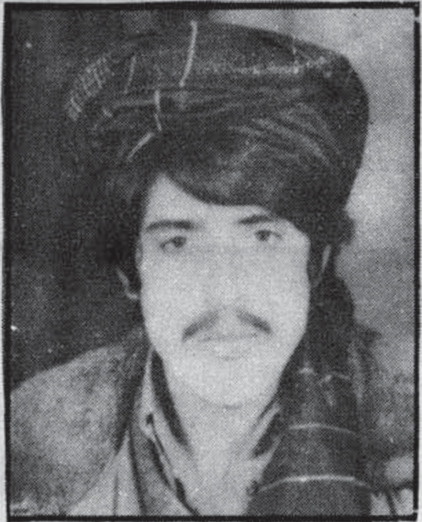

- شهید گلاجان ولد قیام الدین

برادر شهید مولوی محمدالدین مسکونه قریه تره خیل ولسوالی ده سبز ولایت کابل دریک خانواده متدین در سال ۱۳۴۰ چشم به جهان کشود به سن هفت سالگی در مکتب ابتدائیه تره خیل شامل گردیده تا صنف چهارم مکتب خواند بعداز آن به اثر مشکلات اقتصادی مکتب را ترک نموده به کارهای آزاد پرداخت .

گلاجان تحت قوماندهٔ ملامحمدالدین در سال ۱۳۵۹ به جهاد مسلحانه شروع نمود و ملامحمدالدین برادروی درماه میزان ۶۰ به شهادت رسید اما وی مایوس نگردیده زیرقومانده عبدالقادر قوماندان ولسوالی ده سبز به جهاد خویش ادامه داد درماه قوس ۱۳۶۷ درمنطقه چوکی ارغندی پغمان درحالیکه عازم پاکستان بوددربرابر کمین روسهای وحشی قرارگرفت به شهادت رسید .

روحش شادو یادش گرامی باد

شهید گلرنگ :

برادر شهید گلرنگ فرزند عبدالحق در سال ۱۳۳۶ درقریه گمران ولسوالی محمد

آغـه ولایت لوگر دیده به جهان گشود تا مبرده از طفولیت به فرا گرفتن دروس دین علاقه خاص داشت درسن ۱۳ سالگی از تحصیلات ابتدائی فارغ گردیده غـرض تعقیب تحصیلات ثانوی شامل لیـسه محمد آغه گردید درسال ۱۳۵۵ از لیسه مذکور سند فراغت که حاوی درجه عالی بود بدست آورد بعداز فراغت در ضمن اینکه ماموربود درس های مبارزه را از شهید سلمیارمی آموخت با –
موجود آمدن کودتاه شور ترک وظیفه نمود در ۱۳۵۸ به پاکستان مهاجر گردید چندی بعد دوباره عازم جبهات ولایت لغمان گردید تا مبرده مدتی را در دفتر اطلاعات مقیم پشاور سپری نموده مکرراً غازم جبهه ولایت لوگر گردید بعداز عودت از لوگر از طرف کمیته نظامی رهسپار غند ظفر شد بالاخره درماه مبارک رمضان دریک برخورد رویا روئی با دشمن به کاروان شهدا انقلاب اسلامی پیوست .
انا لله وانا الیه راجعـون

۱۰۹– شهید معلم هزار میرولد چاری بای
درسال ۱۳۳۴ در یک فامیل خدا پرست در قریه محمد دادمیرم ولسوالی نهریـن ولایت بغلان چشم به جهان پرمشقت باز نمود موصوف تعلیمات مکتبی را تا صنف چهاردهم به پایان رسانید و درسال ۱۳۵۳ از دارالمعلمین کندز فارغ و تا سال ۱۳۵۸ بوظیفه مقدس معلمی اشتغال داشت از سال ۱۳۵۸ به بعد به صفت سرگروپ مجاهدین منطقهٔ خود انجام وظیفه نمود و درسال ۱۳۶۶ طی یک توطئه خائنانه توسط عمال دشمن به شهادت رسانیده شد .

روحش شاد و یادش گرامی باد

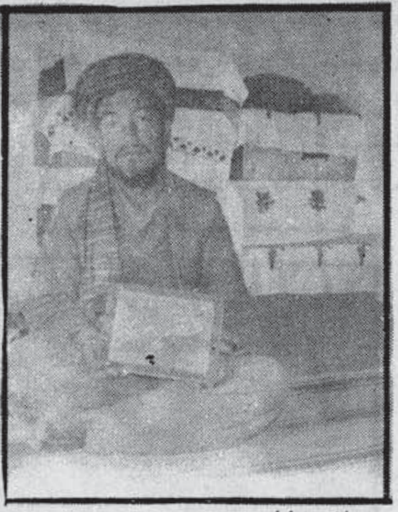

– ملاعبدالصبور شهید :

شهید ملاعبدالصبور درسال ۱۳۴۲ هـ ش در قریه چهلتن ولسوالی برکی بـرک ولایت لوگر در یک خانواده متدین چشم بجهان گشـود . مدت شش سال در وطن آبائی خود امرار حیات نموده متاع سفانه والدهٔ خود را از دست داده بعداز آن عازم کابل شده دوسال در کابل سپری نمـود بعداً در ولایت پروان در مدرسه سرای خواجه دروس دینی را آغاز تا به سال ۱۳۵۰ آنرا ادامه داد . بعداز آن جهاد مسلحانه را علیه کفر و کمونیزم شروع نمود بعـداز چندی به سرگروپی معلم ویس محمد از سرای خواجه عازم پاکستان شد و بعداز مـرور زمان جهت انتقال سلاح و مهمات به سرای خواجه رفته و مدت یک سال در آنجـا جهاد مسلحانه را انجام داد ، متاع سفانه جهت مشکلات وضع اقتصادی عازم ایـران گردید مدت چهار سال در ایران ماند و پس به ولسوالی برکی برک جبهه ختنین به لوگر وارد گردید .
درسال ۱۳۶۶ یوم شنبه تاریخ ۶ جدی ازطرف مجاهدین جبهه ختنین ولسوالـی برکی برک به شمول وی یک عملیات وسیع وکفرشکن بالای ولایت لوگر صورت گرفت بالاخره بعداز مقاومت شدیدی در مقابل گروه دهری ملاعبدالصبور به شرانجام ماین ها و ان از طرف کمونستها جام شهادت را لبیک گفت :

انا لله وانا الیه راجعون

– شهید محب الله :

شهید محب الله ولد حبیب الله مشهور به قهار درسال ۱۳۴۲ در قریهٔ تکانه علاقه داری جلریز میدان در یک فامیل متدین و عالم دیده بجهان کشود درسال ۱۳۴۹ شامل مکتب ابتدائیه تکانه گردید بعـداز ختم ، ابتدائیه شامل لیسه میخانیکی کابل گردید با رویکار آمدن خلقی های مزدور در یکی از گروپ های چریکی مرکز کابل فعالیت جهادی نمود درسال ۱۳۶۰ بحیث سرگروپ همان گروه چریکی ایفای وظیفه نمود و با فرستادن تعدادی از مرتدین به جهنم ابدی درسال ۱۳۶۱ توسط عمال دولت مرتد دستگیر و زندانی گردید و بعد از سپری نمودن سه سال زندان بتاریخ ۲۳ حوت ۱۳۶۳ در محبس پلچرخی به شهادت رسیـد .

روحش شاد و یادش گرامی باد

شهید خداداد فرزند وکیل جمعه گل ۲۹ سال قبل از در یک خانواده متدین در قریـه

شهیدا ن ولسوا لی شهرک ولایت غوردید ه بجها ن کشودنا م برده دریک نبردرویا رویی با دشمن سفاک بتا ریخ ۱۵ر۳ر۶۷ جا م شها دت را بسرکشید .

روحش شا دویا دش گرا می بـــا د

ـ شهید محمدیونس :

محمدیونس ولد محمدسردا رسا کن قریــه جگره خیل مرکزولایت با میا ن ۲۵ ســـا ل قبل ا زا مروزدرفا میل متدین ومسلمـــا ن تولدگردیده ومکتب را تا صنف هشتم‌خوانده وبا شروع جها دمسلحا نه درصف مجا هدیـــن قهرما ن آ نولایت پیوستند . درچندین در گیری علیه کمونستا ن وملحدین سهم‌فعا ل دا شته وبا لاخره درما ه‌جوزا ی ۱۳۶۶در یک درگیری جا م شها دت را نوشید .

ا نا للـــه وا نا ا لیـــه‌را جعـــــون

ـ شهید عبدا لحی :

شهیدعبدا لحی فرزندا ستا دعبدا لرحمن با شنده قریه نا رمل ولسوا لی نهرشا هی

ولایت بلخ با آ غا زجها دبه‌صفوف مجاهدین پیوست درطول جها دخویش درجهت سرکوبی دشمن ا زهیچ نوع فداکا ری دریغ‌نورزید با لاخره موصوف دریک نبردرویا روئی بـا دشمن جا نی درعلاقه دا ری چا رکنت تختـه خا ن به‌مقا م وا لای شها دت نا یل گردید .

ا نا للـه‌وا نا ا لیه‌را جعـــون

شهید محمدنا در :

شهید محمدنا در فرزندحا جی ا حمدخان مسکونه‌ولایت بلخ ولسوا لی دولت آ بـا د دریک فا میل مسلما ن ومتدین چشم‌بــه جها ن کشودوقتیکه غلاما ن حلقه‌بگــوش روس درسا ل ۱۳۵۷ به‌قدرت رسیدن‌برا در موصوف دست به‌جها دمسلحا نه زد بعـداز طی چندسا ل جها د در۱۳۶۶ به‌مقا م‌رفیع شها دت نا یل گشت .

ا نا للـه‌وا نا ا لیه‌را جعـــون

ـ شهیدلعل محمد :

شهیدلعل محمدفرزندملاا حمد ۳۵ ســـا ل قبل دریک خا نوا ده متدین درقریـــــه شـــا ه‌جوی ولسوا لی شهرک ولایت غـــور دیده بجها ن کشود. نا مبرده‌دریک نبرد رویا رویی با دشمن سفا ک به‌تا ریخ۱۵ر۳ر ۱۳۶۷ جا م شها دت را بسرکشید .

روحش شا دویا دش گرا می بـــا د

ـ شهیدشجا ع :

شهیدشجا ع برا در محمدجا ن مشهوربــه "قند" فرزندخیرمحمددرسا ل ۱۳۳۲ در ولسوا لی ا شکمش ولایت تخا ردریـــــک خا نوا ده خدا پرست ودیندا رچشم به‌جها ن هستی کشود ، برا درموصوف برعلاوه‌ا یکه سرگروپی جبهه " سعد " را به‌عهــده دا شت مدت ۹ سا ل ا زسنگرها ی دا غ‌توحید پا سدا ری نموده‌ونسبت به‌عشق وعلاقـــه سرشا رکه‌درراه ا سلام دا شت درسا حـــا ت مختلف ولایا ت تخا ربا ملحدین مبـــا رزه نمودوسرا نجا م دریک برخوردخونیـــن و رویا رویی با ا شغا لگرا ن وحشی بتا ریخ ۱۹ر۱۱ر۱۳۶۵ جا م شها دت را به‌سرکشید . وبه‌رفیق ا علی پیوست .

روحـــش شا دویا دش گرا مـــی بـــا د

ـ شهیدمحمدتقی :

شهیدمحمدتقی فرزندمحمدا کبرمسکونه بندا میربا میا ن درسا ل ۱۳۶۴درجلریـز میدا ن به‌جها دمسلحا نه‌ا غا زنمودنا مبرده جوا ن دلیروبا لبا س تقوی ملبس بـود بعدا زا شترا ک درعملیا ت متعـــدد با لاخره درمیزا ن ۱۳۶۶ درا ثربمبا ر د ما ن وحشیا نه دشمن بدا عی ا جل لبیک گفته‌به‌مقا م شها دت نا یل گردید .

ا نا للـه‌وا نا ا لیه‌را جعـــون

- شهید داکترعبدالستار :

داکترعبدالستار شهید فرزند ملامحمد
براهیم درسال ۱۳۳۷ درولسوالی چاه
ب ولایت تخار دریک خانواده متدین
یده بجهان گشود .
رسن هفت سالگی شامل لیسه چاه آب
دیده ونظربه استعدادولیاقتی که
شت توانست دوره تحصیل خودرا با
وفقیت به پایان رسانید .
با رویکارآمدن مزدوران روسی جهاد
سلحانه آغازنموده وضربات مرگباری
پیکردشمن سفاک واردنمودند .
لاخره بتاریخ برج جدی ۱۳۶۴ با
یست ویک تن دیگرازهمسنگران خویش
طورمجمعی به شهادت رسید .
انا لله وانا الیه راجعون

- شهیدگل آقا :

شهیدگل آقا فرزندنورمحمددرسال
۱۳ درقریه کلگودیده بجهان گشود
سیلات خودرا تا صنف ۶ به پایان
نیددرعملیات متعددی شرکت
یدهمت والایش وی را وادارساخت تا
جنگ مجاهدین با روسها درهرات با
هدین انجا همکاری نماید بالاخره
سال ۱۳۶۳ ماه حوت با سه تن ازهمسنگر
یش به کاروان شهدا پیوست .
انا لله وانا الیه راجعون

- مرزا عزیز :

سنگردارراستین حق ، مردیکه همیشه درسیمایش نورالهی تابیده بوددلیر و عاشق ازادی وشهادت قوماندان جسور برادرمرزا عزیزشهیدولدعبدالعزیزخان مسکونه ولسوالی کوهستان ولایت کاپیسا چشم به دنیا کشوده تحصیلات ابتدایی رادرمکاتب ابتدائیه وسپس در مدارس دینی ادامه داد درسال ۱۳۵۸ به جهادمسلحانه علیه طاغوتیان شروع نمود بعدازمبارزات خستگی ناپذیرش بحیث قوماندان نظامی گروپ خویش تعین گردیدوبعدازمدت هشت سال جانبازی در تاریخ ۱۵ رمضان سال ۱۳۶۶ دریک برخورد رویاروئی با دشمن سفاک بدرجه رفیع شهادت نایل گردید .

انا لله وانا الیه راجعون

- شهیدعبدالقیوم :

شهیدعبدالقیوم فرزند استاکاکا دریک خانواده متدین وخداپرست درسال ۱۳۳۱ درولسوالی نهرین ولایت بغلان دیده بدنیا کشودپس ازسالها تلاش و مجاهدت دراثربمباردمان ناجوانمردانه روسهای سفاک جام نوشید .

انا لله وانا الیه راجعون

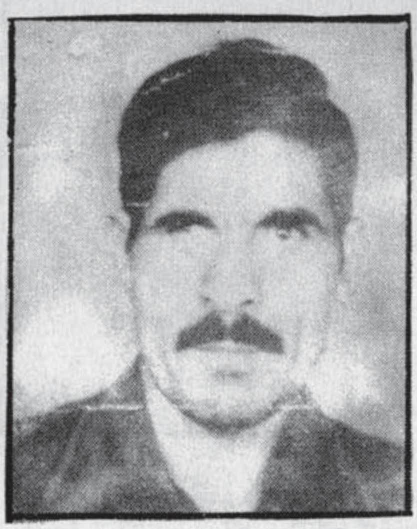

- شهیدمحمدعمر :

شهیدبرادرمحمدعمرفرزندملاعبدالرحمن سالها قبل ازامروزدرقریه کلنگارولایت لوگردریک فامیل متدین وخداپرست دیده بجهان گشود .

نسبت مشکلات اقتصادی که دامنگیرش بوده نتوانست پا بمکتب نهاد ، هنوزبه جوانی نرسیده بودکه به پیشه آزادغرض رفع مشکلات اقتصادی فامیلی اش برگزید .

با بوقوع پیوستن کودتای نامیمون ثوررحیل سفربسوی دیارهجرت بست و مدتی رادرپشاوروبعدا راهی کشور جمهوری اسلامی ایران رادرپیش گرفت اورادرایران آرام نگرفت دوباره عازم سنگرهای خونین جهادشد .

ومدتها رادرسنگرهای خونین جهاد سپری نموده ، ضربات کوبنده برپیکر لرزان خصم سفاک وبزدل واردآورده ـ چندین بارمنزلش موردبمباری های شدیددشمن قرارگرفت .

درسال ۱۳۶۳ دراثربمباری وحشیانه دشمن منزل اوبخاک یکسان گردیدویک پسرش جام شهادت رانوشید .

اوبا فامیلش درسال ۱۳۶۴ رخت سفربست وبه دیارهجرت نشست ، مشکلات جانکاه و جانفرسا هجرت راکشید .

سرانجام دریک حادثه ترافیکی در۱۳۶۵ با دخترخوردسالش قبای شهادت پوشید وبه کاروان شهدای مظلوم ودورافتاده ازوطن خفت .

روحش شادیادش گرامی باد

* * * * *

– شهیدسعدالدین :

برادرشهیدسعدالدین " منگل"فرزند الحاج معراج گل درسال ۱۳۴۲درقلعه سفیدولسوالی چهاردهی ولایت کابل در یک فامیل متدین وخدا پرست دیده بجهان گشود .

درسال ۱۳۴۹ پا به مکتب ابتدائیه تنگی میدان گذاشت وبعدازختم دوره ٔ ابتدائیه درلیسه محمودطرزی شامل گردید .

او چکمه پوشان کوردل کمونیزم را درسرزمین مردخیزخویش تحمل کرده نتوانست هنوزکه تحصیلات خویش را بپایان نرسانده بودمکتب رادرصنف ۱۱ ترک وسلاح بردوش کشید . درپهلوی سپاهیان رشید اسلام به عملیات چریکی پرداخت

درسال ۱۳۶۰ راه دیارهجرت رادرپیش گرفت وپس ازدرنگ کوتاه دوباره بسوی سنگرهای خونین جهادپرداخت .

ازطرف گروپ مربوطه برایش دستور داده شدتادوباره به مکتب رفته وبلا استفاده ازفرصت به فعالیت های چریکی داخل شهرپردازد .

بعدازختم دوره ٔ تحصیل نیزبصفت چریک فعال ایفای وظیفه می نمود .

درموسم سرماهمراه با برادران مجاهدین بسوی دیارهجرت آمده بعدازدیدار مهاجران درکویرستان های سوزان هجرت درمناطق گرم سیرکشور بجهادمی پرداخت .

او ازهنگامیکه سلاح بردوش کشیددرصدها عملیات دلیرانه اشتراک ورزیده بویژه درعملیات تاریخی ششجدی درسال ۱۳۶۱ بالای قول اردوی مرکزدرحالیکه درصدمتر مواضع دشمن سنگرگرفته بودشهکاری بی نظیر ازخودنشان داد .

سال ۱۳۶۴ رادرسنگرهای خونین درغند جهادوال سپری نموده .اودرقسمت دافع هوامهارت خاص بدست آورده بوددر سال ۱۳۶۶ دوطیاره ٔ جنگی دشمن راکه سنگرمجاهدین رازیرآتش قرارداده بود سرنگون ساخت .

به همین اساس مسئولیت قومندانی دافع هوای سنگروحدت غندجهادوال را بدوش وی گذاشتند .

اودراکثردرگیرهای رویاروئی درغند مذکوه بارو سهای سفاک وبزدل تلفات سنگین به آنها واردآورده بود .

روزچهارشنبه تاریخی ۲۷ر۷ر۶۷ بود که دراثردرگیری شدیدبا دشمن درمنطقه ٔ سنگی ولسوالی خوست ولایت پکتیا در حالیکه ضربات کوبنده برپیکرلرزان دشمن واردآورده بودقبای سرخ شهادت به تن کردوبسوی علیین خدا پرکشود تاشاهدازمظلومیت ملتش به بارگاه ایزدی باشد .

روحش شاد یادش گرامی باد

– شهیدعبدالقادر :

شهیدعبدالقادرفرزندعبداللطیف در یک خانواده متدین درسال ۱۳۴۱ درقریه محمددادمیرم ولسوالی نهرین ولایت بغلان چشم بدنیاکشودوی قسمتی ازعمر عزیز خودرا صرف جهادوآزادی کشورنمود ودربرج ثورسال ۱۳۶۶ داعیه اجل رالبیک گفته به شهادت رسید .

روحش شادویادش گرامی باد

– شهید غوث الاحمد :

برادرمجاهدغوث الاحمد ولدامیرمحمد دریک فامیل متدین وبی بضاعت درسال ۱۳۴۵ درقریه ٔ تی بوتی مرکزولایت با میان دیده بجهان کشود .

درسال ۱۳۶۰ بجهادمسلحانه علیه ملحدین درغازی آباد ولایت با میان شروع کرده وغرض اکمال وتسلیح نظامی دو مرتبه به پشاورآمدند .درماه مبارک رمضان ۱۳۶۶ که فردای آنروزعیدرمضان المبارک بودبامینی که ازطرف عناصر وابسته ومزدوردولت درمسیرراه تعبیه شده بود بهاثرانفلاق آن جام شهادت رانوشیدند .

انالله وانا الیه راجعون

– شهیدبرادرعبدالاحد :

برادرشهیدعبدالاحد فرزندملامحمدعلی درقریه ابدوکان ولسوالی ساغرولایت غوردرسال ۱۳۳۰ دریک فامیل متدین و مسلمان تولدیافت درسن ۱۳ سالگی شامل مدرسه دینی گردیدتامبرده درتقوی ، پرهیزگاری وشجاعت کم نظیربوددرجهاد مقدس اسلامی سهم بارزوفعال راباری نمودموموصوف به اثرحمله غافل گیرانه دشمن در۱۳۶۶ به مقام رفیع شهادت نایل گردید .

انالله وانا الیه راجعون

– شهید آقا گل :

شهید آقا گل ولد غلام حسین مسکونه
یه خواجه میرخیل ولسوالی کوهستان
لایت کاپیسا درسال ۱۳۴۵ دریک
نواده دیندار متولد شده تحصیلات
بتدائی خودرا درنسوان گلبهار به انجام
سانیده بنابر تعرض قوای نظامی روس
افغانستان مکتب را ترک گفته دوشا
ش برادران مجاهد خود جهاد مسلحانه
ودو بروز سه شنبه مورخه ۲۳ اسد ۱۳۶۷ در
برخورد رویارویی با ارتش متجاوز و
اک روسی بدرجه عالی شهادت نایل آمد.
وحش شاد و یادش گرامی باد

– شهید محمد رحمن :

شهید محمد رحمن ولد رحمان درقریه ناوه
سوالی سرکانی ولایت کنرها متولد شد
رسن دوازده سالگی دست به جهاد زد و
لاخره دریک نبرد رویارویی با دشمن
اک بتاریخ ۱۵ اسد ۱۳۶۷ به درجه
ادت نایل گردید.

روحش شاد و یادش گرامی باد

– شهید سردار آقا :

شهید سردار آقا ولد امان الله شهید مسکونه ولایت کاپیسا ، ولسوالی کوهستان قریه خواجه میرخیل درسال ۱۳۴۳ دیده به جهان کشود و به سن هفت سالگی شامل یکی از مکتب های نسوان نساجی گلبهار گردید و تحصیلات ابتدائی خودرا درهمین مکتب ادامه داد و بعداز آن شامل صنف نهم در لیسه میر مسجدی خان گردید در صنف دهم مصروف فراگیری علوم متداول زمانه خود بود که روسها به افغانستان هجوم آوردند. نسبت به تجاوز روسها در افغانستان لیسه را ترک گفته درسال ۱۳۶۰ دوشادوش برادران مجاهد به سرکردگی قوماندان قند آغا دست به جهاد مسلحانه زد ودرسال ۱۳۶۱ ارتش روسی بالای منطقه ولسوالی کوهستان حمله آورشدند و روس ها پدر موصوف را به درجه شهادت رسانیدند وی روز سه شنبه (۲۳) برج اسد سال ۱۳۶۷ دریک برخورد رویارویی با روسها و پرچمی ها در منطقه عزت خیل مربوط نساجی گلبهار در یک سنگر داغ همرای برادر مجاهد و قهرمان آقا گل که سنگرشان تحت آتش سنگین راکت های روس وحشی قرار گرفت به درجه عالی شهادت نایل گردید.

انا لله وانا الیه راجعون

– شهید نزیب محمد :

شهید نزیب محمد ولد ملا دین مسکونه دشت ارچی ولایت کندز دریک عملیات شدید علیه

کمونستها شرکت نموده و بتاریخ ۱۲/۷/۶۵ جام شهادت نوشید.

روحش شاد و یادش گرامی باد

– شهید محمد یوسف :

برادر شهید محمد یوسف فرزند یار محمد باختری مسکونه گردیز ولایت پکتیا در طول جهاد مقدس درجهت سرکوبی دشمن تا آخرین نیرو و توان خود مقابله نمود بالاخره برادر مذکور در یک نبرد رویارویی با دشمن مکار به کاروان شهدا پیوست.

انا لله وانا الیه راجعون

– شهید عبدالحق :

برادر شهید عبدالحق فرزند گرامی مولوی عبدالظاهر مسکونه قریه قلعه قاضی ولسوالی قره باغ ولایت کابل که درسال ۱۳۴۳ دریک خانواده متدین و اهل علم تولد گردید و در آغوش فامیل علم پرورخویش تعلیمات اسلامی و دینی را تا جائی فرا گرفت. از آوان طفولیت بصفات حمیده و اخلاق پسندیده معروف

بود، نامبرده که از قبل با برادران بزرگ خویش هریک مولانا "سلیم" و شهید انجنیر عبدالهادی "حلیم" در برآورده ساختن اهداف مقدس حزب اسلامی همکاری می کرد با رویکار آمدن حکومت ملحد و اجیر روسها دست بفعالیت زده و شروع بجهاد عملی نمود در اکثر عملیات شرکت می ورزید در سال ۱۳۶۴ به پشاور آمد و دوباره عازم جبهه گردید مدتی را در جبهه گذشتاند و قوماندانی گروپ قلعه ناصی ا بعهده داشت درین اواخر در حا ... حد عملیات علیه پوسته های ملحدین را داشت در طول راه در یک کمین از طرف دشمنان اسلام بتاریخ ۲۶ ثور ۱۳۶۷ – مطابق شب اول عید الفطر جام والای شهادت نوشید. و برادر بزرگش انجنیر عبدالهادی ...یم" آمر عمومی حوزه بدر ولسوالی قره باغ ولایت کابل بتاریخ ۱۶ سرطان ۱۳۶۷ جام شهادت را نوشید.

روحشان شاد و یادشان گرامی باد

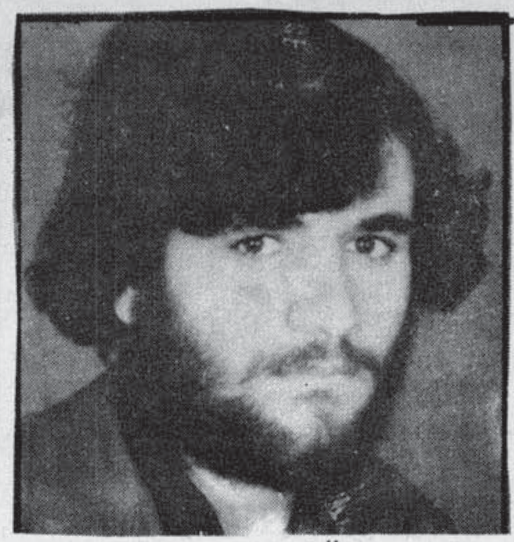

– شهید محمدطاهر :

شهید محمدطاهر فرزند عبدالاحمد در قریه ابراهیم خیل ولایت میدان چشم به جهان گشود برادر شهید تا صنف ۶ به تحصیلات خود ادامه داد و با وقوع پیوستن کودتای ننگین ثور در صف مشعلداران آزاده اسلام قرار گرفت و خدمات ارزنده را در جریان جهاد خونبار کشور انجام داد سرانجام به اثر انفجار ماین دشمن در ماه سرطان ۶۷ جام شهادت را نوشید.

روحش شاد یادش گرامی باد

– شهید گل میر :

شهید گل میر ولد نظر محمد مسکونـ... ولسوالی امام صاحب ولایت کندز در یـ... خانواده متدین و خدا پرست تولد یا فتـ... از ایمان راسخ بخدا و روح دلاوری بـ... خوردار بود مدت چندین سال در برابـ... اشغالگران و غلامان شان دادمردانگی زد... اما عمر به وی وفا نه نموده بتاریخ ۱۵ ر ۱۱ ر... ۱۳۶۶ در یک برخورد رویا رویی با دشمنا... دین در ولسوالی چهاردرهٔ ولایت کند... جام شهادت نوشید.

روحش شاد و یادش گرامی باد

– شهید شمس الدین :

شهید شمس الدین فرزند حاجی زلمی برادر شهید محمدطاهر مسکونه قریه قلعهٔ خواجه رباط ولسوالی بگرام ولایت پروان به اثر شبخون روسها به منطقهٔ قلعه خواجه مورد اصابت مرمی خون آشام کمونیزم قرار گرفت بتاریخ ۱۲ ر ۲ ر ۶۲ جهان فانی را وداع گفته به لقاء الله پیوست.

روحش شاد و یادش گرامی باد

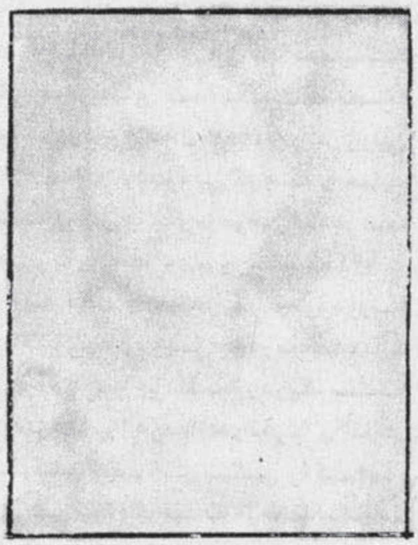

– شهید محمدطاهر :

شهید محمدطاهر ولد ولی جان ساکن ولسوالی ارچی ولایت کندز، در یک خانواده متدین متولد گردیده و در ایام جوانی برای دفاع از دین و وطن کمر بسته و در صف مجاهدین راه خدا داخل شده است مدت مدیدی فداکارانه در سنگرهای گرم و خونین حضور بهم رسانید اما با فرا رسیدن پیک اجل در یک برخورد رویا رویی با اشغالگران روسی و مزدوران شان در منطقهٔ پائین آب جام شهادت نوشید.

انا لله و انا الیه راجعون

– شهید برادر عبدالکبیر :

برادر شهید عبدالکبیر فرزند محمدطاهر مسکونه کوتک علاقه داری شیخ علی مجاهد ثابت قدم و استوار بود نامبرده بخاطر پیشبرد امور جهادی تحصیلات خود را ناتمام گذاشته عازم سنگر حق گردید در مدت جهادش حماسه ها آفرید که ثبت اوراق زرین و پرافتخار جهاد گردید بالاخره نامبر... ده به سن ۲۵ سالگی با یک همسنگرش بنا... خدا داد توسط اجیران کمونیزم به شهادت نایل گردید.

انا لله و انا الیه راجعون

- برادرشهیدصلاح الدین مصعب :

برادرشهیدمصعب درسال ۱۳۳۹ دریک فامیل متدین چشم بدنیا گشوددرابتداء عمرخودعلوم دینی آموخت بعداً شامل مکتب ابتدائیه ودرسال ۱۳۵۰ از آن فارغ گردید درسال ۱۳۵۶ ازتحصیلات ثانوی فارغ گردیدازکودتای شوربه بعد به مجاهدین ولسوالی دوشی بغلان پیوست ودرآنجا وظیفه تنظیم ودعوت ومالی را تعقیب می نموددرسال ۱۳۶۱ با فامیلش مهاجرگردیدبالاخره درماه عقرب سال ۱۳۶۶ توسط اجیران کرملین به شهادت رسانیده شد.

انا لله وانا الیه راجعون

- شهیدعبدالبصیر :

شهیدعبدالبصیرولدعبدالقدیرساکن قریه کاکر ولسوالی قره باغ ولایت کابل که دریک خانواده متدین تولد گردیده تحصیلات خودراتا صنف دوازده هم بسررسانیدبا رویکارآمدن حکومت ملحد درافغانستان شروع بجهادنموده بالاخره بتاریخ ۲۶ ثور ۱۳۶۷ مطابق اول شب عیدفطردرحالیکه قصدعملیات را علیه پوسته های ملحدین داشت جام والای شهادت را نوشیده.

انا لله وانا الیه راجعون

- شهیدرحمن الدین :

شهیدرحمن الدین فرزندشرف الدین ۲۰ سال قبل دریک خانواده متدین در قریه تکانهء علاقداری جلریزمیدان چشم بجهان کشودتحصیلات ابتدائی را درمکتب ابتدائیه تکانه به انجام رسانیدوبه اساس مشکلات اقتصادی موفق به ادامه تحصیل نگردیدپیشهء آزادرا انتخاب نمود مذکوربه جهادعلاقهء زیادداشته درسال ۱۳۶۵ همراباتعدادی ازمجاهدین عازم پشاورگردید، دراوایل ۱۳۶۶ قصدرجعت به سنگررانموددرمسیرراه درمنطقه درنگ خرواربا کمین روسهای سفاک مقابل شده بعدازشش ساعت درگیری مسلحانه بادوتن ازهمسنگرانش به نامهای داکترعبدالوکیل وعیدی محمدبه درجهء رفیع شهادت نایل آمدند.

روح شان شادویادشان گرامی باد

- شهیدمحمدنبی :

شهیدمحمدنبی پسرسردارخان مسکونه دشت ارچی ولایت کندزدریک عملیات خونین شرکت نموده وبتاریخ ۲ر۷ر۱۳۶۵ جام شهادت نوشید.

روحش شاد یادش گرامی باد

- شهیدبرادرنورالله :

شهیدنورالله (تازه)فرزندعوض محمد مسکونه ولسوالی اندراب بغلان ازاوایل جهادبه صفوف مجاهدین پیوست درجریان جهاد مسلحانه ازخودقهرمانی های وافری بجاگذاشت بالاخره درماه قوس ۱۳۶۶ به درجه رفیع شهادت که آرمان دیرینه اش بودنایل گردید.

انا لله وانا الیه راجعون

شهیدمعلم عبدالجبار :

شهیدمعلم عبدالجبار (دقیق) ولد محمدنعیم درسال ۱۳۳۰ درقریه ابرو- ولسوالی اشکمش پابه عرصه وجودگذاشت به سن هفت سالگی شامل مکتب ودرسال ۱۳۴۹ ازلیسه متذکره فارغ شدومدت هفت سال رادرآن لیسه به حیث استادایفای وظیفه نمود.

با رویکارآمدن حکومت کمونیستی وظیفه را ترک وبه جهادمسلحانه دست زد بعدازچندسال جهادمسلحانه به تاریخ ۵ر۱ر۶۷ به اثرکمین گیری دشمنان اسلام درقریه قره تپه ولسوالی اشکمش بدرجه رفیع شهادت نایل گردید.

انا لله وانا الیه راجعون

– شهید محمد روکی :

شهید محمد روکی مشهور به حاجی محمد ولد میرآجان مسکونه قلعه قاضی ولسوالی چهاردهی ولایت کابل مربوط حوزه استاد اکبر شهید دریک نبرد رویاروبی در ولایت میدان جام شهادت نوشید.

انا لله وانا الیه راجعون

– شهید مبارک شاه :

برادر شهید وقهرمان مبارک شاه فرزند مرحوم مولاداد مسکونه قلعچه چارده غوربند یکتن از قوماندانان حوزه النصر بوده که با روی کار آمدن حکومت مزدوران روسی دست به جهاد مسلحانه زد ودر بسیاری از عملیات شرکت ورزیده واز خود قهرمانی وشجاعت نشان داده است بالاخره موصوف در برج دلو ۱۳۶۲ به مقام والای شهادت نایل آمد.

انا لله وانا الیه راجعون

– شهید باجور :

شهید باجور ولد محمد جان باشنده نورستان مرکزی ولایت کنرها دریک فامیل روحانی به دنیا آمده بود وبعداز چند سال جهاد مسلحانه به عمر (۱۸) سالگی جام شهادت را نوشید.

انا لله وانا الیه راجعون

– شهید نجیب الله :

شهید نجیب الله فرزند علی جان مسکونه قریه ابراهیم خیل مربوط مرکز میدان درسال ۱۳۵۱ از لیسه جمعیت میدان فارغ وشامل ماموریت شد ودرسال ۵۹ به عملیات مسلحانه شروع نمود ودر فتح میدان شهر دراول سرطان ۶۷ به لقاء الله پیوست.

انا لله وانا الیه راجعون

– شهید پیر محمد :

شهید پیر محمد فرزند ارباب عبدالحی درسال ۱۳۳۹ درقریه میرم علیای ولسوالی نهرین ولایت بغلان بدنیا آمد وبا بقدرت رسیدن کمونستهای وطنفروش علم جهاد برافراشت تا بالاخره درا ثر یک بمبارد مان شدید که از طرف دشمن بی رحم صورت گرفت به درجه علیای شهادت نایل آمد.

روحش شاد ویادش گرامی باد

۱۱۱– شهید عظیم محمد :

شهید عظیم محمد ولد شاگل درسال ۱۳۳۶ درقریه محمدداد میرم ولسوالی نهرین ولایت بغلان پا بعرصهٔ وجود گذاشت پس از رویکار آمدن دولت مزدور اجنبی راهی میدان خونرنگ جهاد گردید ودر برج حمل ۱۳۶۷ هدف مرمی عوامل نفاق قرار گرفته به لقاالله پیوست.

انا لله وانا الیه راجعون

– شهید عبدالرازق فرزند عبدالحمید دریک خانواده متدین درسال ۱۳۵۰ دریک خانواده متدین درقریه محمدداد میرم ولسوالی نهرین ولایت بغلان دیده به جهان کشود هنوز به گرمی وسردی دنیای

پرما جرا آشنائی نیافته بودکه دربرج حوت سال ۱۳۶۵ ها وان دشمن بر پهلویش نشست وخون مطهرش را به زمین ریخت . وروحش ازکالبدجدا شده به علیین اعلی شتافـت .

انا لله وانا الیه راجعون

ـ شهید عبدالمتین :

شهید عبدالمتین فرزند عبدالحفیظ مسکونه ولایت کندز ولسوالی خان آباد درسال ۱۳۴۰ دریک فامیل متدین متولد گردیده ودردامان خانواده خدا پرست خویش درس توحیدواسلام دوستی را فرا گرفت شهید موصوف دوران ابتدائی تعلیم را دریکی ازمکتب های ابتدائیه سپری نموده وبعداً به لیلیه مرکزی ولایت کندزشامل شد او باجدیت وتلاش خستگی ناپذیر مراحل تحصیل را یکی پی دیگر پیمودکه ناگهان فاجعه خونین وخانمان سوز ثوربوقوع پیوست شهید عبدالمتین با درک ماهیت کثیف وغیرانسانی مکتب انسان دشمن کمونیزم ومزدوران ملحد ونامسلمان آن تحصیلات خودرا درصنف یازدهم نیمه تمام گذاشته وبه صفوف همچون بنیان مرصوص رزمندگان کافر شکن جهادمقدس اسلامی کشورپیوست شهید عبدالمتین درگروپ چریکی برادر حاجی محمدایوب معروف جهادمقدس اسلامی بوده ودرمعرکه های متعددجهاد اشتراک نموده ودرین امرمقدس رشادت وشجاعت کم نظیری ازخودنشان داد . این رهرونستوه طریق توحیدسرانجام بتاریخ ۱۵ر۶ر۶۷ طی یک برخوردخونین با سپاه جبون کفروکمونیزم درشهرکندز شاهدزیبا شهادت را به آغوش کشیده وروحش بسوی ملوکیت اعلی پروازکرد .

انا لله وانا الیه راجعون

ـ شهید محمدایوب :

شهید محمدایوب ولدعبدالجبارباشنده قریه چمتال ولایت بلخ که درسال ۱۳۲۲ دریک فامیل متدین چشم به دنیای پر آشوب گشودتحصیلات ابتدایی دینی را از امام مسجدخودفراگرفت .وی همزمان با کودتای خون آشام نوکران روس به مبارزه اسلامی اش برضدملحدین وطن فروش آغاز نمود .

بالاخره موصوف درسال ۱۳۶۲ به پاکستان مهاجرت اختیارنمودولی مشکلات غربت و مهاجرت نتوانست جذبه جهادومبارزه اسلامی اش راخاموش کندواوراازمسیربر حق اش منحرف کندا وچندین مرتبه بخاطر ادای فریضهٔ جهادعازم ولایت کنرها شد سرانجام بعدازفتح بریکوت باردیگربه معیت برادران مجاهدعازم آن دیار گردید به تاریخ ۶ جوزای سال جاری درحالیکه مصروف خنثی کردن مین های پرسونل دشمن بوددراثرانفجارمین فشاری که درزمین ازطرف دشمن شکست خورده گورشده بوددرحالیکه وجودش پارچه پارچه وروح پاکش به عالم ملکوتی درحالت پروازبودکلمه شهادت وسوره یس بزبانش جاری بودوبه مقام رفیع شهادت نایل گشت روحش شادویادش گرامی باد

انا لله وانا الیه راجعون

ـ شهید غلام محمد :

شهید غلام محمدفرزند عبدالغفور مسکونه ولسوالی شهرک ولایت غور ازآغازجهاد تا لحظه شهادت دربرابرکفروکمونیزم از مبارزه آرام ننشست وبالاخره درحالیکه عازم سنگرجهادمیگردیدذرکمین دشمن قرارگرفت وبه مقام عالی شهادت نایل گردید .

روحش شادویادش گرامی باد

ـ شهید محمدعالم :

شهید محمدعالم مشهوربه قندآغا فرزند محمدامیردرسال ۱۳۴۵ درقریه محمدآغه ولسوالی محمدآغه ولایت لوگردریک خانواده متدین چشم به جهان گشود .

با به میان آمدن نظام غیرانسانی کمونیستی درافغانستان ،محمدعالم شهیددست به اسلحه برده وبه جهادمسلحانه درجبهه خندق تالحظه شهادت ادامه دادند برادرمجاهدمحمدعالم بالاخره به تاریخ ۲۹ر۸ر۱۳۶۷ دریک عملیات علیه روسهای وحشی بالای قرارگاه بزرگ روسها درشم دلدل به اثرانفجارمرمی هاوان بدرجه رفیع شهادت نایل گردید .

انا لله وانا الیه راجعون

ـ شهید عبدالخالق :

برادرعبدالخالق فرزند محمدقاسم

مسکونه دره قلات ولسوالی اندراب ولایت بغلان درسال ۱۳۴۶متولدودرسال۱۳۵۹ – جهادمسلحانه راشروع نمودسرانجام بتاریخ ۱۲ار۶ر۱۳۶۷دربرخوردرویاروبی بادشمن سینه اش موردا صابت مرمی دشمن قرارگرفت وبه شهادت رسید.

انالله وانااليه راجعـــون

– شهیدسیدعارف خان دملاسیدبادشاه زوی دخوست دلوبی ولسوالی دیعقوبیو علاقداری دصبریودچینی دکلی اوسیدونکی و، د۱۹۸۸ میلادی کال داپریل په ۱۴ چی د۱۳۶۷ کال دحمل دمیاشتی له ۲۶ سره سمون خوری دپکتیا ولایت دځاځـــی میدان ولسوالی له مربوطوملحدانوسره په یوه نښته کی دملحدینوپه لاس کی ولویده اوپه شهادت یی ورساوه.

انالله وانااليه راجعـــون

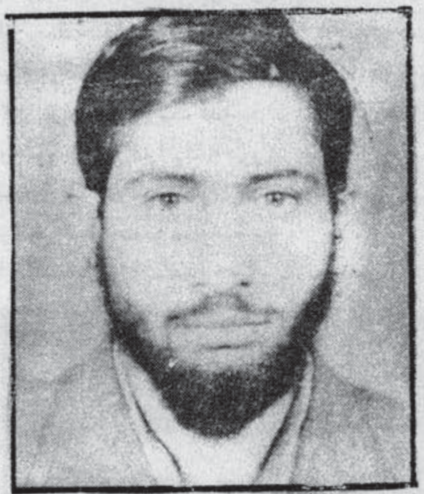

– شهیدفضل خالق دعبدالحنان زوی دده بالا ولسوالی دسرگی په کلی کـــی زیږیدلی دشورترکودتاوروسته یی په جهاد لاس پوری کړل په گڼوبریالیـــو عملیاتوکی یی برخه اخستی ده او د ۱۳۶۷ کال دسرطان په ۲۹ نیټه په شهادت ورسیـــد. انالله وانااليه راجعون

– شهیدعبداللهخان:

شهیدعبداللهخان دحاجی درمن جان زوی دپکتیا ولایت دځکمنیوولسوالـــی اوسیدونکی دشهیدعارف دقرارگاه یو تکړه سرگروپ اوقهرمان مجاهدوپـــه ۱۳۵۸ کی یی وسلوال جهادپیل کړی. په ډیروعملیاتوکی یی برخه اخستی اویوه پښه یی له لاسه ورکړی وه خوبیا یی هم دجهادگرم سنگرنه وپری ایښی اووخـــت په وخت یی دښمن ته غابښ ماتونکـــی گذارونه ورکول څودروان کال دځمکنیو په ولسوالی کی له دښمن سره په یوه مخامخ نښته کی دشهادت لوړمقام ته ورسید.

انالله وانااليه راجعـــون

شهیدعبدالجبار دننگرهارولایـــت د خیوی ولسوالی ددره نورعلاقه داری د املی دکلی اوسیدونکی چی په یـــوه دینداره اومذهبی کورنی کی زیږیدلی نوموړی وروردسرتیرومجاهدینوڅخـــه و، کله چی کمونستانوپه افغانستان کـــی قدرت ترلاسه کړنوموړی وروږهم دمعلم شاکرپه قوماندہ په وسله وال جهاد لاس پوری کړدیوی لنډی مودی جهادڅخـــه وروسته دملحدینوله خوا په ۱۱ ورځوبنـــد محکوم شواوکله چی خلاص شونوبیا یی په وسله وال جهادلاس پوری کړاودشاکرپه رهنمایی دقوماندان په توگه وظیفه اجرا کوله دخیوی ولسوالی په فتحه کولوکـــی ئی فعاله ونډه درلـــود.

بالاخره د بهسودپه سیمه کی دیـــوی مخامخ جگړی په نتیجه کی د۱۳۶۷ کال د حوت په ۲۵ نیټه په شهادت ورسید.

انالله وانااليه راجعـــون

– شهیدرحیم شاه دمیرام شاه زوی د ځاځی میدان ولسوالی د"دانیو"دکلـــی اوسیدونکی اودااسلام دلاری اتل مجاهدو دااسلامی انقلاب دپیل څخه یی تروروستـــی سلگی پوری دجهادپه تودوسنگرونوکی د کفراوکمونیزم مقابله کړی ده څودروان کال دسرطان میاشت کی دوحشی کمونستانو لخوا په شهادت ورسید.

انالله وانااليه راجعـــون

– شهیدمولوی عبدالحنان:

شهیدمولوی عبدالحنان دمولوی جان محمد زوی دغزنی ولایت دزندخـــان ولسوالی اوسیدونکی په ۱۳۶۲ کال د سنبلی په میاشت کی د۴۵ کالوعمرپـــه شهادت ورسید.

انالله وانااليه راجعون

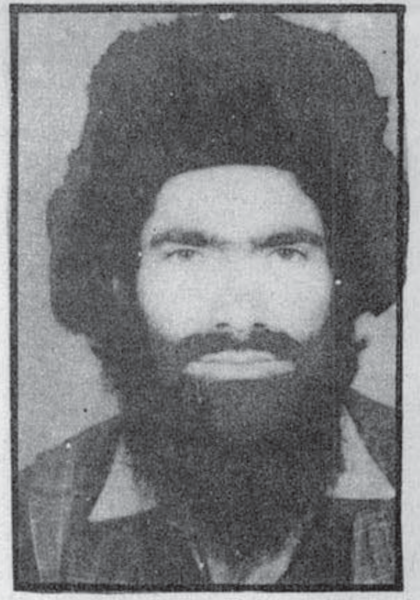

ـ شهید فیض محمد :

شهید فیض محمد دسردار خان زوی په ۱۳۳۷ کال کی دغزنی کلی کی زیږیدلی دجهاد په ورځو کی خلور ځلی ټپی شوی او هر واری د روغیدو نه وروسته سنگر ته ستون شوی ځو د ۱۳۶۷ کال دچهارشنبی په ورځ د شهادت لوړ مقام ته ورسید .

انا لله وانا الیه راجعون

ـ شهید حیات الله جان :

شهید حیات الله جان دمحمد علی زوی دسید آباد ولسوالی دملی خیلو په کلی کی په یوه دیندار او متدینه کورنی کی په ۱۳۴۲ کال کی زیږیدلی و ، دکمونیستی کودتا په را تلو سره یی خپله زده کړه نیمگړی پریښوده او جهاد کولو ته یی ملاوتړله ، شهید حیات الله جان او ورسره ملگری یی د ۱۳۶۶ کال دقوس دمیاشتی په ۱۷ نیټه پداسی حال کی چی پاکستان ته په سفر و، په لاره کی دغزنی ولایت مربوط دشلگر په سیمه کی دروسی وحشی روسانو دا لوټکو له خوا محاصره شول ، شهید حیات الله جان روسانو په الوتکه کی آسمان ته

پورته کړا وسره له څوتنو نورو مجاهدو یی ځمکی ته را وغورځول او د شهادت لوړ مقام یی وگاټه .

انا لله وانا الیه راجعون

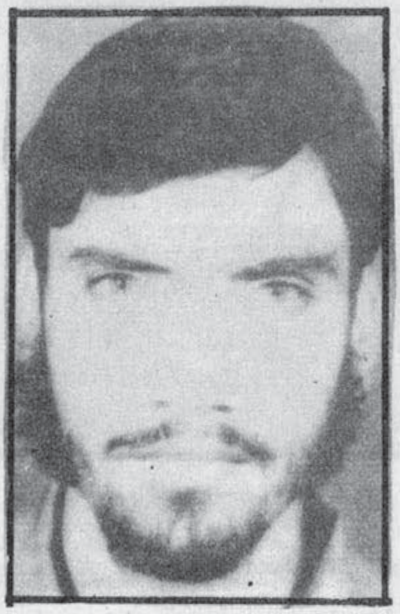

ـ شهید افضل :

شهید افضل دحاجی امیر زوی دپکتیکا دولایت دکټواز دمنطقی دسه گانی دکلی په یوه دیندار او کورنی کی پیدا شوی نوموړی مجاهد دورور د امانت او تقوی په نسبت په عام خلکو کی زیات محبوبیت درلود دجهاد د پیل ۱۳۵۹ کال نه تر ۱۳۶۷ کال ئی دخپلو همسنگره مجاهدینو سره مسلحانه جهاد ترسره کړ اخر دخپل عمر په ۲۷ کال د ۱۶ر۷ر۱۳۶۷ دمیزان په شپا رسمه نیټه دخوا جه نور دغونډ په فتحه کی په شهادت ورسید .

انا لله وانا الیه راجعون

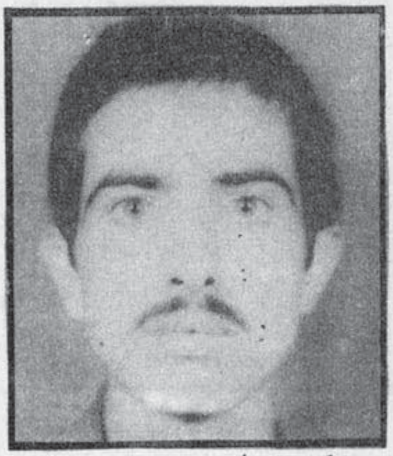

ـ شهید کریم خان :

شهید کریم خان دعبدالحمید خندزاده زوی دننگرهار دهسکی مینی ولسوالی په یوه دیندار کورنی کی زیږیدلی په ۱۳۵۸ کال کی پاکستان ته مهاجر دزده کړی لپاره یی په هنگوکی د ملتوبیما ح

عبدالجلیل په مدرسه کی شامل او دلته تنظیم کړای شو په ۱۳۶۱ کال یی په عملی جهاد کی برخه واخسته په ۲۲ر۱۱ر۱۳۶۷ کال دشنبی په ورځ د ماسپښین دوو بجو په شاو خوا کی ددښمن دهاوان دفیر په ذریعه ددوو نورو مجاهدینو سره چی یو یی خان د مرزا زوی او بل قیوم جان دفریدخان زوی سره یوځای دشهادت لوړ مقام ته ورسید . په دپاتې نه وی چی دخان او قیوم جان عکسونه موږ ته په لاس نه دی راغلی .

انا لله وانا الیه راجعون

ـ شهید ظفر :

شهید ظفر دپکتیکا ولایت دارگون دچانخوا دعبروان کلی اوسیدونکی و ، په ۱۳۴۵ کال کی په یوه دیندار کورنی کی زیږیدلی له وروکتوب نه یی دښوا خلاقو برخه درلوده په ۱۳۵۸ کال کی دچانخوا د ارگون شمالی جبهه کی مجاهدشو نژدی ۹ کاله یی دنوموړی جبهی له مجاهدینو سره په جهادکی برخه درلوده په ډیر و عملیاتو کی یی برخه واخسته ډیر غنایم یی ترلاسه کړی او دښو اخلاقو څښتن او وفادار ورور و ، دروان کال په پیل کی یی دارگون په محاصره کی فعاله ونډه واخیسته چی بالاخره دجوزا په ۲۴ نیټه دزیکا ویک په مرچه کی له دوو نورو همسنگرو ورونو سره په شهادت ورسید .

انا لله وانا الیه راجعون

* * * * *

شهیدشاه محمد :

شهیدشاه محمددحاجی محمدعمرزوی د کابل دقره باغ ولسوالی اوسیدونکی یوتکړه مجاهدوداوه کاله مسلح جهادنه وروسته د۱۳۶۵ کال دجوزا په میاشت کی دوحشی روسانولخوا دا ییښودل شوی ضد پرسونل مین په ذریعه دشهادت لوړ مقام ته ورسید .

انالله وانا الیه راجعون

ـ شهیدا میرگل دحکیم خان زوی د غزنی ولایت دقره باغ ولسوالی دمزدورگی کلی اوسیدونکی لمړنی زده کړه یی پای ته ورسوله چی دشورکودتا رامنځ ته شوه او په ۱۳۵۹ کال یی دملحددولت په ضد جهاد پیل کړله وړوکتوب یی په ډیر و-درنو عملیاتوکی ونډه واخسته او په ډیرو جنگونوکی یی گډون کړی بالاخره د۱۳۶۷ کال دثور په میاشت کی په ۲۷ نیټه د په شهادت ورسید .

انالله وانا الیه راجعون

ـ شهیدمتهان :

شهیدمتهان دلعل بازخان زوی د پکتیا ولایت دمنگلودا لمرخیلودغونځی کلی اوسیدونکی په ۱۳۵۸ کال یی په جهادلاس پوری کړحود۱۳۶۷ کال دجوزا په ۱۰ نیټه دشهادت مقام ورپه برخه شو .

انالله وانا الیه راجعون

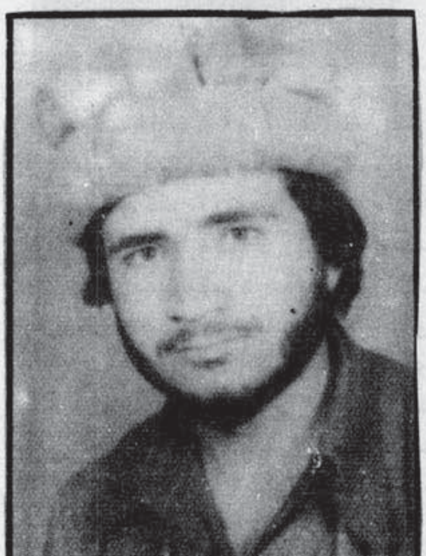

ـ شهیدحکم الدین :

شهیدحکم الدین دمسعودخان زوی د پکتیا ولایت دجانیخیلودولسوالی د کوټکی دکلی اوسیدونکی دحزب اسلامی افغانستان دابوبکرصدیق (رض) دقرارگاه زړورمجاهدوچی په ۱۳۶۵ کال کی دشهادت لوړ مقام ته ورسید .

انالله وانا الیه راجعون

ـ شهیدزیارت گل :

شهیدزیارت گل دملک سرورزوی دپکتیا ولایت دسیدکرم دجبهی یوتکړه مجاهد و چی په ۱۳۵۸ کال دسیدکرم دولسوالی د فتحه کولو په جنگ کی دشهادت لوړ مقام ته ورسید .

انالله وانا الیه راجعون

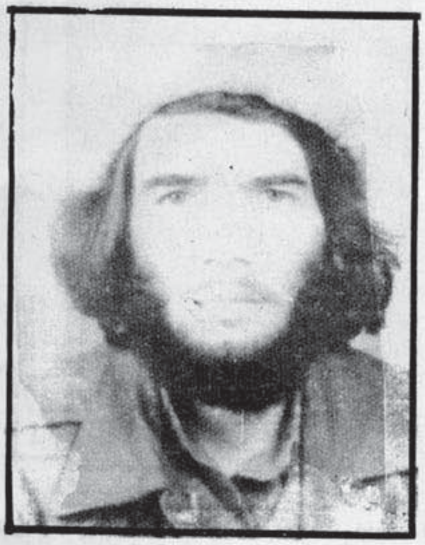

ـ شهیدمحمدنبی دمومن خان زوی د پکتیا دځاځیوولسوالی دشریف کلی اوسیدونکی په ۱۳۳۸ کال کی په یوه دیندار کورنی کی زیږیدلی لمړی زده کړه یی په سیمه ایزښوونځی اومنځنی زده کړه یی دسیدنورمحمدشاه مینی په لیسه کی سرته رسولی په ۱۳۶۱ کال یی په جهاد لاس پوری کړا ودیوه گروپ قومانده ورسپارل شوی وه په ۱۳۶۷ کال دثور دمیاشتی په نهمه نیټه دمین دچاودنی په اساس په شهادت ورسید .

انالله وانا الیه راجعون

کی چه ۱۳۵۷ ادحوت په میا شت کی دسیخو پواسطه شهیدکړای شو . انا لله وانا الیه راجعون .

ـ شهیدشیرزا لدین :

شهیدشیرزا الدین دجنت خا ن زوی د پکتیا ولایت دځا ځیودولسوا لی دحسن خیلوا وسیدونکی د۳۴۳ کا ل په ا وا ئلو کی زیږیدلی دغوا یی دکودتا وروسته یی په جها دلاس پوری کړا وپه ۱۳۶۷ کا ل د جنگا بې مبا شتی په ۳ نیټه دیوه میـن د دچا ودنی په ذریعه په شها دت ورسید .

انا لله وا نا ا لیه را جعون

ـ شهیدوررورگل جما ل دمرحوم بخت جما ل زوی دپکتیا ولایت دمنگلودجا نی خیلودولسوا لی دپا روخیلوکلی ا وسیدو نکی چه په ۱۳۳۲ کا ل کی په یوه دنیدا ره کورنی کی زیږیدلی ده .

نوموړی وروره ۱۵ کلنی کی دیعقوبیو په مدرسه کی خپل دینی علم کولوکله چی ددی مدرسی څخه فا رغیده په دی وخت کی په ا فغا نستا ن کی دملحدتره کی لخوا کمونستی نظا م مینځ ته را غی نوموړی دخپلی جذبی سره سم دخوست په لویه ولسوا لی کی دا سلامی تحریک شب نا مـی تقسیموی ا وخلکو ته ئی دینی تبلیغ کولو چه په دی وخت کی دملحدرژیم له خواونیول شو ا وبیا زندا ن ته ولیږل شوا وپه زندا ن

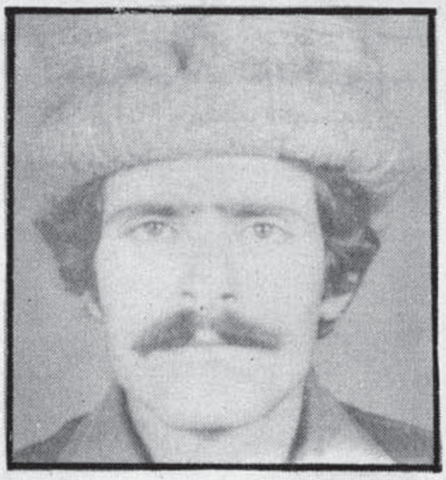

ـ شهیدا حمدشا ه :

شهیدا حمدشا ه دشیر محمدزوی دکا بل دبگرا میوولسوا لی دمموزا یودکلی ا وسیدونکی چی په یوه دیندا ره اومذهبی کورنی کی زیږیدلی خپله زده کړه یی په ا تم صنف کی نیمگړی پریښود ا وپه وسله وا ل جها دیی لاس پوری کړ دخپل جها د په ا وږدوکی یی زیا ت کمونستا ن دجهنم دا ور خوراک کړل با لاخره دا خترپه لومړی ورځ یی دا جل دا عیی ته لبیک ووا یه ا وپه شها دت ورسیدا وخپل یا دگا ریی زمونږ موءمن ملت ته په زرین لیک پریښود .

انا لله وا نا ا لیه را جعون

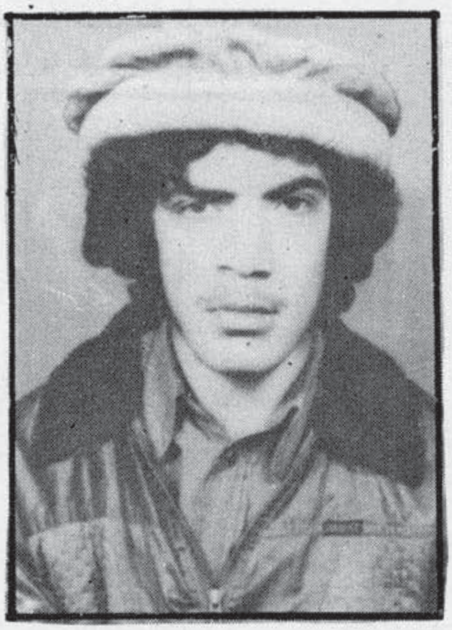

ـ شهیدعزیزگی دشینکی زوی دپکتیا دځا ځیودولسوا لی دحسن خیلوا وسیدونکی دثوردکودتا نه وروسته یی په جها د لا س پوری کړی ا ود ۱۳۶۷ کا ل دچنگا بې میاشتی په ۲۸ دیوه مین دچا ودنی په ذریعه په شها دت ورسید .

انا لله وا نا ا لیه را جعون

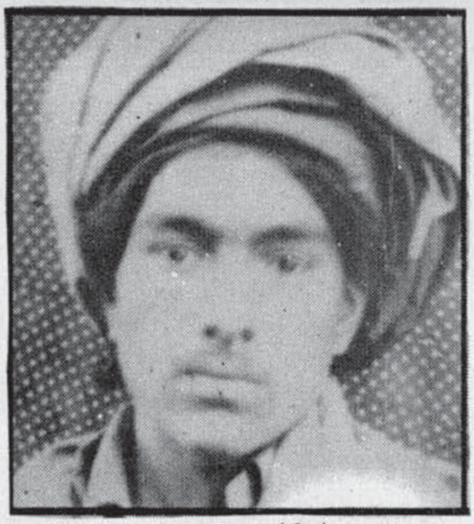

ـ شهیدجا نگل :

شهیدجا نگل فرزند محمدخا ن ازولسوالی ا ما م صا حب ولایت کندز دردا مان فا میل دیندا روخدا پرست تولدیا فته دربحبوحهء ا یا م جوا نی بخدمت ا سلام شتا فت مدتها درراه ا علای کلمهء حق جها دنمود از آ نجا ئیکه روح سبک با ل وآ زا دش قید ی کا لبدخا کی را نمی پذیرفت دریک بـر خوردرویا رویی با دشمن درغندجها دوا ل ولایت پکتیکا به درجه شها دت فا یق آ مد .

روحش شا دویا دش گرا مـی با د

ـ شهیدرسول دا د :

برا درشهیدرسول دا د ولدسرفرازباشندهٴ قریه بویه شیشمن ولسوا لی قا دس ولایت با دغیس ، درسا ل ۱۳۳۱ دیده به دنیـا گشود ، با آ غا زقیا م مسلحا نـه در کشور ،درصف مبا رزین را ه ا لله قـرا ر گرفت ، طی چندین عملیا ت پیروزمندانه با لای پا یگا ه ها ومرا کزدشمن ،ضربـا ت کوبندهٴ را به آ نا ن وا ردآورد ،سرا نجا م دریک برخوردبه مقا م شا مخ شها دت نا یل گشـت .

روحش شا دویا دش گرا می با د .

– شهید خیرالله :

شهیدخیرالله ولدغوث الدین مسکونه قریه غریب آباد مرکز ولایت بامیان در سال ۱۳۲۲ دیده بدنیا کشود باشروع جهاد مسلحانه همکار خوب سنگرهای جهادی بشمار میرفت ، حین محاصره مرکز ولایت بامیان بتاریخ ۲۲ر۵ر۱۳۶۷ به اثر بمباردقوای ملحدجام شهادت را نوشید

انالله وانا الیه راجعون

– شهیدمیرمحمدحکیم هاشمی :

برادرشهیدمیرمحمدحکیم "هاشمی" ولد میرمحمدظاهر "هاشمی" مسکونه قریه شیخان چاردهی ولایت کابل درسال ۱۳۴۳ دریک فامیل متدین ودین دوست دیده به جهان پرآشوب کشود . وی درسال ۱۳۵۰ – شامل لیسه غازی عبدالله خان اڅکزی گردیدودرسال ۱۳۶۲ ازهمان لیسه فراغت حاصل نموددرهمان سال نسبت شوق وعلاقه که به جهاد داشت درپهلوی سنگرداران اسلام درجبهه ولسوالی چهاردهی به جهاد مسلحانه پرداخت . مردانه واررزمید وبالاخره شهید "هاشمی" در۷ قوس ۱۳۶۵ دراثرلشکرکشی روس به نازیان ، باتعداد زیادی ازبرادران مجاهدعازم آن جبهه گردید وبعدا زنبرد شدیدوخونین،قوای اشغالگرواجیران دون همت شان شکست خورده ،واوبعدا زخنثی نمودن ده ها مین دراثرانفجارمین جام شهادت را نوشید .

انالله وانا الیه راجعون

– شهیدآغاشیرین :

شهیدآغاشیرین فرزندمحمدهاشم در ۱۳۴۶ دریک فامیل متدین دیده به جهان گشوددرسال ۱۳۶۲ درمقابل طواغیت زمان به جهادمسلحانه آغازنمودبعداز اشتراک درعملیات متعددبالاخره دربرج اسد سال ۱۳۶۶ درحالیکه بزرگترین قرارگاه روسها رادرمیدان فتح نموده بودبه اثراصابت مرمی هاوان روس ها دربین قرارگاه روسها بدرجه رفیع شهادت نایل گردید .

انالله وانا الیه راجعون

– شهیدعبدالغفار :

شهیدعبدالغفارفرزندارباب سخی در سال ۱۳۲۳ دریک فامیل متدین گام به دنیای فانی گذاشت بمجردبقدرت رسیدن کمونستهای وطنفروش دست بجهادزد در یک برخوردرویارویی باروسها دربرج جدی سال ۱۳۵۸ آماج تیرقرارگرفته به جوار حق پیوست . روحش شادیادش گرامی باد

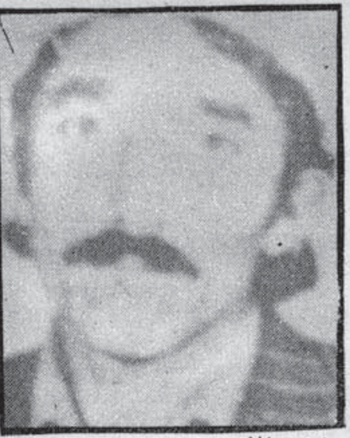

– شهیدغلام نبی :

شهیدغلام نبی فرزندعبدالغفورمسکونه قریه شهیدان ولسوالی شهرک ولایت غور که درسال ۱۳۵۹ دست به جهادمسلحانه زده الی سال ۱۳۶۶ مصروف سرکوبی دشمنان دین ووطن بوده ودرجریان ۸ سال ضرتهای شدیدی برتن دشمن متجاوزوارد نموده وبالاخره بعدازختم یک عملیات که بتاریخ ۱۲ر۶ر۶۷ صورت گرفت عازم پاکستان گردید .

درمنطقه تیری قندهاربه اثربمباردطیاره دشمن جام شهادت نوشید .

روحش شادویادش گرامی باد

– شهیدنورمحمد :

برادرنورمحمد ولدامان الله درقریه تیتکل آباد ولسوالی دولت آباد ولایت بلخ بیست ویک سال قبل چشم به جهان کشودوتاآخرین رمق حیات آرام نگرفت ومسلحانه به جهادمقدس ادامه دادتااینکه دریکی ازنیروهای خونین روز یکشنبه ۲۷جدی ۶۶ ساغرشهادت را برلب نهاد .

انالله وانا الیه راجعون

PROPERTY ACKU

شہید انجنیر عبدالهادی